

NOUVEAU ENTRAÎNEMENT - VOUS

DELF B1

200

activités

**nouveau
diplôme**

Livret de
corrigés à
l'intérieur

Anatole BLOOMFIELD
Anna MUBANGA BEYA

+ 1 CD audio

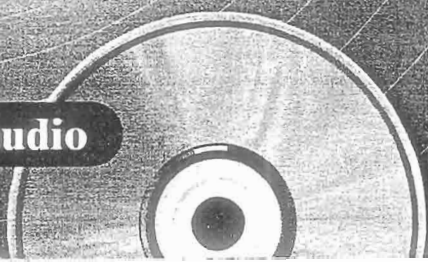

CLE
INTERNATIONAL

65)

DELF B1

200

activités

Collection dirigée par Isabelle Normand et Richard Lescure.

Le Diplôme de études en langue française – DELF – a été officiellement modifié en septembre 2005.

Il existe quatre unités du DELF et chaque unité est désormais indépendante : DELF A1, DELF A2, DELF B1, DELF B2.

Les niveaux A1, A2, B1, B2 correspondent aux échelles de niveau du Cadre Européen Commun de Référence.

Cet ouvrage correspond au DELF B1. Les activités d'entraînement proposées sont conçues pour être réalisées individuellement en français par des adultes. Elles offrent un équilibre entre l'écoute, la compréhension et celle de production, à l'oral comme à l'écrit.

Le niveau B1 évalue une compétence d'utilisateur dit "indépendant" et correspond au niveau "seuil". Le locuteur peut poursuivre une conversation en langue standard, assez longue, sur le plan personnel. Il peut donner son avis, demander l'opinion de son interlocuteur, prendre des initiatives et affronter toutes les situations de la vie quotidienne, faire une réclamation ou encore résoudre un conflit sur un aspect pratique de la vie courante...

Un CD audio et un livret contenant les corrigés et la transcription des enregistrements sont placés à l'intérieur de l'ouvrage.

ISBN : 2-09-035230-2

9 782090 352306

CLE
INTERNATIONAL

DANGER
LE
PHOTOCOPIER
TUE LE LIVRE

LE NOUVEL ENTRAÎNEZ-VOUS

DELF B1

200

activités

Anatole BLOOMFIELD

Anna MUBANGA BEYA

Alliance Française

CLE
INTERNATIONAL
www.cle-inter.com

Direction éditoriale : Michèle Grandmangin
Édition : Odile Tanoh
Maquette et mise en pages : Gildaz Mazurié
Couverture : Michel Munier
Illustrations : Slec(k) / Séverine Le Carret

© CLE International / Sejer, Paris, 2006
Livre : ISBN 209 035 242-6
Livre avec CD audio : ISBN 209 035 230-2

AVANT-PROPOS

Le nouveau dispositif du DELF (diplôme d'études en langue française) a été officiellement modifié en septembre 2005. Depuis cette date, les unités capitalisables ont disparu. Aujourd'hui, le mot DELF ou DALF a valeur de diplôme. On distingue ainsi l'ordre ci-dessous pour le public adulte (les juniors ayant leur propre système) :

DELF A1 – DELF A2 ; DELF B1 – DELF B2 ; DALF C1 – DALF C2.

Les mentions A1, A2, B1, B2, C1, C2 correspondent aux échelles de niveaux du Cadre européen commun de référence (CECR), ce qui implique que les nouveaux diplômes sont calibrés sur ces échelles. Les épreuves proposées pour chacun des niveaux sont organisées sous forme de tâches à réaliser, telles que l'on pourrait avoir à les mettre en oeuvre dans la vie courante ou professionnelle.

Les examens du DELF sont offerts à tous ceux qui ont besoin d'une reconnaissance officielle de leur niveau en langue française. Ce manuel correspond au DELF B1 qui présente des épreuves écrites et orales en réception et en production. Il correspond à un enseignement allant de 200 à 350 heures de français, selon le contexte et le rythme d'enseignement. Les activités d'entraînement proposées sont destinées à un public de grands adolescents et d'adultes préparant ce diplôme dans une école de langue, au lycée ou à l'université. Elles offrent un équilibre entre toutes les activités de l'oral et de l'écrit.

En termes de compétences et de connaissances, le niveau B1 évalue une compétence d'utilisateur dit indépendant et correspond au niveau seuil. Le locuteur peut poursuivre une conversation en langue standard, assez longue, sur le plan personnel. Il peut donner son avis ou demander l'opinion de son interlocuteur ; il peut également prendre des initiatives, demander des précisions lors d'une interaction tout en restant dépendant de son interlocuteur. Il peut affronter toutes les situations de la vie quotidienne (durant un voyage touristique, dans les transports en commun, pour une location de logement, etc.), faire une réclamation et résoudre un conflit sur un aspect pratique de la vie courante.

L'objectif de cet ouvrage est de préparer à un diplôme dont la nature des épreuves est décrite dans le tableau de la page 4. Il permet à chacun de se mesurer aux difficultés et aux types d'épreuves, à son rythme, en lui faisant acquérir les éléments indispensables (grammaire, phonétique, communication orale et écrite...).

L'équipe qui a conçu cette préparation est composée d'enseignants et de spécialistes de l'évaluation en français, fortement impliqués dans le DELF et dans d'autres systèmes de certification. Il se sont appuyés sur leur expérience personnelle et ont intégré au plus près les indications et orientations du Conseil de l'Europe présentées par le biais du Cadre européen commun de référence et les référentiels pour les langues nationales et régionales, du ministère de l'Éducation nationale, de la Commission nationale et du Conseil d'orientation pédagogique du DELF et du DALF.

Les activités DELF B1 présentent donc tous les éléments indispensables pour une préparation efficace.

Isabelle NORMAND

Responsable du service Pédagogie et Certifications de l'Alliance Française de Paris

Richard LESCURE

Responsable de la filière Français comme langue étrangère (Université d'Angers) ; président de Jury ; membre du Conseil d'Orientation pédagogique du DELF-DALF et du groupe d'experts pour la rénovation du DELF-DALF.

DIPLÔME D'ÉTUDES EN LANGUE FRANÇAISE

DELFB1

(NIVEAU B1 DU CADRE EUROPÉEN COMMUN DE RÉFÉRENCE POUR LES LANGUES)

DELFB1 : nature des épreuves	Durée	Note sur
Compréhension de l'oral Réponse à des questionnaires de compréhension portant sur 3 documents enregistrés (2 écoutes). <i>Durée maximale des documents : 6 min.</i>	0 h 25 (environ)	25
Compréhension des écrits Réponse à des questionnaires de compréhension portant sur 2 documents écrits : – dégager des informations utiles par rapport à une tâche donnée, – analyser le contenu d'un document d'intérêt général	0 h 35	25
Production écrite Expression d'une attitude personnelle sur un thème général (essai, courrier, article...).	0 h 45	25
Production orale Épreuve en 3 parties : – entretien dirigé, – exercice en interaction, – expression d'un point de vue à partir d'un document déclencheur.	0 h 15 environ (préparation : 0 h 10 – ne concerne que la 3 ^e partie de l'épreuve)	25

Durée totale des épreuves collectives : 1 h 45.

Note totale sur 100

Seuil de réussite : 50/100

Note minimale requise par épreuve : 05/25

SOMMAIRE

Chapitre 1 : Compréhension orale

pages

Activités d'écoute et de compréhension de l'oral

Présentation de l'épreuve et des activités de compréhension de l'oral	7
1. Compréhension générale d'un document	9
2. Écouter et comprendre des locuteurs natifs	10
3. Écouter et comprendre des exposés, des présentations	13
4. Écouter et comprendre des annonces, des messages, des instructions, des programmes de radio et des enregistrements	16
Épreuves types	21
Auto-évaluation	24

Chapitre 2 : Compréhension écrite

Activités de lecture et de compréhension des écrits

Présentation de l'épreuve et des activités de compréhension des écrits	27
Activités de mise en route	
1. Comprendre la correspondance	39
2. Lire pour s'orienter	43
3. Lire pour s'informer et discuter	47
4. Lire des instructions	50
Épreuves types	54
Auto-évaluation	60

Chapitre 3 : Production écrite

Activités d'écriture et de rédaction des écrits

Présentation de l'épreuve et des activités de production écrite	63
Activités de mise en route	
1. Correspondance	72
2. Notes, messages et formulaires	86
3. Essais et rapports	96
Épreuves types	112
Auto-évaluation	114

Chapitre 4 : Production orale

Activités d'expression orale en continu et en interaction

Présentation de l'épreuve et des activités de production orale	117
1. Parler de soi : entretien dirigé, présentation générale de soi	120
2. Prendre part à une conversation : exercice en interaction (jeu de rôles)	120
3. S'exprimer en continu : monologue suivi (expression d'un point de vue à partir d'un document déclencheur)	138
Épreuves types	156
Auto-évaluation	159

COMPRÉHENSION ORALE

CHAPITRE 1

ACTIVITÉS D'ÉCOUTE ET DE COMPRÉHENSION DE L'ORAL

► *Description des activités*

Les activités proposées pour le travail de la « Compréhension de l'oral » sont organisées en quatre parties :

1. Écoute et compréhension générale d'un document
2. Écouter et comprendre des interactions entre locuteurs natifs
3. Écouter et comprendre des exposés, des présentations
4. Écouter et comprendre des annonces, des messages, des instructions, des programmes de radio et des enregistrements

Vous écouterez différents types de documents correspondant à des extraits de conversations, discussions, entretiens, exposés, présentations, annonces, messages, instructions, programmes radio-phoniques.

Ces documents font référence aux quatre domaines : personnel, public, professionnel, éducatif.

À l'aide de ces documents vous vous entraînerez à :

- identifier différents types de documents sonores ;
- mettre en relation un document sonore à un type de situation d'oral ;
- identifier le destinataire du message ;
- repérer les personnages d'une situation ;
- caractériser le type de relation entre les personnages ;
- préciser l'intention d'un message ;
- comprendre et repérer les informations générales et précises d'une situation ;

► *Démarche*

Afin de réussir cette partie « Compréhension de l'oral », vous devrez travailler et développer votre capacité d'écoute active pour :

- comprendre de manière globale c'est-à-dire comprendre des informations principales ;
- comprendre de manière détaillée, c'est-à-dire comprendre des informations précises qui complètent les informations principales ;

- utiliser ce que vous avez compris afin de :
 - tirer une conclusion, tirer une conséquence, faire une déduction,
 - prendre, modifier, adapter vos décisions,
 - agir et réagir (planifier, modifier, adapter vos actions).

► *Déroulement des épreuves*

Dans cette partie « Compréhension de l'oral » de l'examen du DELF B1, vous entendrez trois types de documents sonores.

- Pour le premier et le deuxième document, lisez d'abord les questions.

Ensuite :

- vous entendrez une première fois le document, puis vous aurez 30 secondes de pause pour commencer à répondre aux questions ;
- vous entendrez une seconde fois le document, puis vous aurez une minute de pause pour compléter vos réponses.

- Pour le troisième document sonore, vous aurez une minute pour lire les questions.

Ensuite :

- vous entendrez une première fois le document, puis vous aurez une pause de trois minutes pour commencer à répondre aux questions ;
- vous entendrez une seconde fois le document, puis vous aurez encore deux minutes pour compléter vos réponses.

1- Compréhension générale d'un document

activité 1

Écoutez les six documents enregistrés et indiquez le numéro du document correspondant à la situation.

messagerie téléphonique	information sportive	entretien d'embauche	annonce commerciale	exposé	conversation amicale
.....

activité 2

Quel est le type de relation entre les personnes ? Écoutez et répondez, puis cochez deux possibilités :

- formelle
- informelle
- conflictuelle
- détendue

activité 3

Écoutez et répondez.

1. Les personnes que vous entendez sont en contact pour la première fois :

- vrai
- faux
- la situation ne permet pas de le savoir

2. La relation entre les personnes est...

- formelle
- informelle
- professionnelle
- amicale

activité 4

Écoutez et répondez.

Les personnes

- plaisantent entre elles
- se disputent entre elles
- sont d'accord entre elles

activité 5

Écoutez et répondez.

1. Les personnes parlent de...

- loisir sportif
- loisir artistique
- loisir touristique

2. Les personnes discutent de ce sujet de manière informelle :

- vrai
- faux
- on ne peut pas le savoir

activité 6

👂 Réécoutez les documents des activités 2-3-4-5. Dans quel lieu ces conversations se sont-elles passées ?

La conversation s'est passée...	sur un lieu de vacances	dans un studio de télévision	dans une entreprise, devant des collaborateurs	dans le bureau d'un chargé de recrutement
Document activité n°...

activité 7

👂 Écoutez et trouvez l'intention de la personne qui parle.

L'intention de la personne qui parle est de ...	Doc. n° 1	Doc. n° 2	Doc. n° 3	Doc. n° 4	Doc. n° 5
convaincre l'autre					
obtenir un remboursement					
prévenir des gens					
prendre des précautions					
obtenir une indication de temps					

2- Écouter et comprendre des locuteurs natifs

DOCUMENT SONORE N° 1

👂 Écoutez et répondez.

activité 8

1. Les personnes se connaissent.

- vrai
- faux
- on ne peut pas savoir

2. De quelle manière les personnes parlent-elles entre elles ? Cochez la proposition exacte.

- formelle
- formelle et agressive
- informelle
- informelle et agressive

activité 9

1. Où se passe la situation ?

	oui	non
au bureau, pendant la journée	<input type="checkbox"/>	<input type="checkbox"/>
au bureau, tard le soir	<input type="checkbox"/>	<input type="checkbox"/>
chez les personnes, le soir	<input type="checkbox"/>	<input type="checkbox"/>
chez les personnes, pendant la nuit	<input type="checkbox"/>	<input type="checkbox"/>

2. À quelle heure Samuel téléphone-t-il à Karim ?

.....

activité 10

1. Samuel est journaliste reporter...

- pour un magazine télévisé
- pour un magazine à la radio
- pour un magazine de presse

2. Samuel :

- est très en retard avec son travail
- cherche et ne retrouve plus des documents importants
- a un problème avec son ordinateur

3. Samuel appelle Karim parce que celui-ci :

- peut l'aider à terminer son travail
- a des compétences techniques en informatique
- sait où se trouvent les documents

4. Pour quand Samuel doit-il rendre son travail ?
.....

activité 11

Reliez avec des flèches les affirmations qui correspondent à Karim.

Karim...

- a. est très content d'avoir Samuel au téléphone
- b. refuse d'écouter et d'aider Samuel
- c. est très surpris d'avoir Samuel au téléphone
- d. n'aime pas qu'on téléphone chez lui
- e. trouve que Samuel ne téléphone pas au bon moment
- f. accepte d'écouter et d'aider Samuel

DOCUMENT SONORE N° 2

🔊 Écoutez et répondez.

activité 12

Affirmations

vrai faux on ne sait pas

- | | | | |
|---|--------------------------|--------------------------|--------------------------|
| a. Les personnes sont en contact pour la première fois. | <input type="checkbox"/> | <input type="checkbox"/> | <input type="checkbox"/> |
| b. Les personnes se connaissent depuis très longtemps. | <input type="checkbox"/> | <input type="checkbox"/> | <input type="checkbox"/> |
| c. Les personnes donnent l'impression de bien se connaître. | <input type="checkbox"/> | <input type="checkbox"/> | <input type="checkbox"/> |
| d. Les personnes se parlent de manière formelle. | <input type="checkbox"/> | <input type="checkbox"/> | <input type="checkbox"/> |
| e. La conversation entre les personnes est grave et sérieuse. | <input type="checkbox"/> | <input type="checkbox"/> | <input type="checkbox"/> |
| f. Les personnes donnent l'impression de passer un bon moment ensemble. | <input type="checkbox"/> | <input type="checkbox"/> | <input type="checkbox"/> |
| g. Les personnes vont bientôt se revoir | <input type="checkbox"/> | <input type="checkbox"/> | <input type="checkbox"/> |

activité 13

1. Cochez les affirmations qui correspondent à la situation.

- a. Les personnes vont se revoir samedi soir.
- b. Les personnes se disputent entre elles.
- c. Les personnes plaisantent entre elles.
- d. Une des personnes exprime son insatisfaction.

- e. Les personnes écoutent et se moquent méchamment.
- f. Une invitation est proposée.
- g. Une des personnes demande des conseils.
- h. Chaque personne expose ses problèmes.
- i. Les personnes parlent d'activités de loisirs.
- j. Des personnes demandent des nouvelles de quelqu'un.

2. Numérotez les affirmations sélectionnées dans l'ordre chronologique de la situation.

.....

activité 14

1. Une des personnes...	vrai	faux	on ne sait pas
a. est fatiguée car elle a eu beaucoup de travail ces derniers mois	<input type="checkbox"/>	<input type="checkbox"/>	<input type="checkbox"/>
b. est fatiguée parce qu'elle a trop lu de livres de littérature du XVII ^e siècle	<input type="checkbox"/>	<input type="checkbox"/>	<input type="checkbox"/>
c. souhaite changer de rythme de vie	<input type="checkbox"/>	<input type="checkbox"/>	<input type="checkbox"/>
d. souhaite vivement se reposer et retrouver des activités de loisirs	<input type="checkbox"/>	<input type="checkbox"/>	<input type="checkbox"/>
e. va bientôt partir en vacances	<input type="checkbox"/>	<input type="checkbox"/>	<input type="checkbox"/>

2. Depuis combien de temps cette personne ne s'est-elle pas retrouvée entre amis?

.....

3. Dites tout ce que cette personne n'a pas pu faire pendant tout ce temps ? Répondez en faisant une phrase.

.....

.....

.....

.....

activité 15

Dans la conversation, des activités de loisirs sont mentionnées. Lesquelles ? Soulignez-les. les voyages / le théâtre / la musique / le cinéma / la lecture de livres de littérature / la lecture de livres de philosophie / la lecture de magazines / les sorties avec des amis / le sport / les restaurants

DOCUMENT SONORE N° 3

activité 16

1. Vous venez d'entendre...

- un débat
- une conversation professionnelle
- une négociation commerciale

2. Le thème de la discussion porte sur...

- les sciences humaines
- la recherche et l'innovation dans les biotechnologies
- les ressources humaines

a
N° 18

activité 17

D'après les deux personnes...

oui non on ne sait pas

- | | | | |
|--|--------------------------|--------------------------|--------------------------|
| 1. faut-il développer le département
Ressources humaines de leur entreprise ? | <input type="checkbox"/> | <input type="checkbox"/> | <input type="checkbox"/> |
| 2. faut-il centrer l'activité de leur entreprise
sur la recherche et l'innovation
dans les biotechnologies ? | <input type="checkbox"/> | <input type="checkbox"/> | <input type="checkbox"/> |
| 3. faut-il diminuer le nombre des salariés de l'entreprise ? | <input type="checkbox"/> | <input type="checkbox"/> | <input type="checkbox"/> |
| 4. les ressources humaines rapportent-elles de l'argent
à leur entreprise ? | <input type="checkbox"/> | <input type="checkbox"/> | <input type="checkbox"/> |
| 5. faut-il contacter d'autres sociétés pour développer
les ressources humaines dans leur entreprise ? | <input type="checkbox"/> | <input type="checkbox"/> | <input type="checkbox"/> |

activité 18

1. Reliez avec des flèches les affirmations qui correspondent au nouveau directeur :

Le nouveau directeur...

- a. a pris une décision ferme
- b. a simplement exprimé un point de vue
- c. n'est pas apprécié par les deux personnes
- d. aura l'occasion de reparler du sujet
- e. est considéré comme une personne autoritaire

2. Quand les personnes rediscuteront-elles probablement de cette question ?

.....

.....

3- Écouter et comprendre des exposés, des présentations

DOCUMENT SONORE N° 1

activité 19

De quel genre de document s'agit-il ?

- | | oui | non |
|-----------------------------------|--------------------------|--------------------------|
| d'un reportage radio ? | <input type="checkbox"/> | <input type="checkbox"/> |
| d'une annonce publique ? | <input type="checkbox"/> | <input type="checkbox"/> |
| d'un cours ? | <input type="checkbox"/> | <input type="checkbox"/> |
| d'une visite touristique guidée ? | <input type="checkbox"/> | <input type="checkbox"/> |

activité 20

1. La personne parle d'un sujet à caractère...

- géographique
- météorologique
- écologique

2. De quel pays est-il question ?

3. La personne parle de

- la densité des paysages
- la diversité des paysages
- la différence des paysages

activité 21 Reliez avec des flèches les affirmations qui correspondent à la personne qui parle.

La personne qui parle...

- a. donne des informations
- b. fait de la publicité
- c. fait une description
- d. fait une conférence
- e. présente un programme de visite

activité 22 1. La personne parle de certains types de paysages. Lesquels ? Entourez-les.

des plateaux / des plaines / des plages / des fleuves / des montagnes / des mers

2. Par quoi commence-t-elle ?

.....

3. Par quoi finit-elle ?

.....

DOCUMENT SONORE N° 2

activité 23 1. Vous venez d'entendre un document rapportant :

- un fait divers
- une information financière
- une affaire criminelle

2. Choisissez dans la liste le terme correspondant au sujet du document. Soulignez-le.

enlèvement / braquage / abandon / disparition / fortune

activité 24 Maximilien Legrand...

	vrai	faux	on ne sait pas
a. travaille à la Poste	<input type="checkbox"/>	<input type="checkbox"/>	<input type="checkbox"/>
b. habite à Fontainebleau	<input type="checkbox"/>	<input type="checkbox"/>	<input type="checkbox"/>
c. est un gagnant du Loto	<input type="checkbox"/>	<input type="checkbox"/>	<input type="checkbox"/>
d. a cambriolé une banque	<input type="checkbox"/>	<input type="checkbox"/>	<input type="checkbox"/>
e. a toute sa famille à Versailles	<input type="checkbox"/>	<input type="checkbox"/>	<input type="checkbox"/>
f. n'a pas d'amis	<input type="checkbox"/>	<input type="checkbox"/>	<input type="checkbox"/>
g. n'a pas de famille en France	<input type="checkbox"/>	<input type="checkbox"/>	<input type="checkbox"/>
h. a été enlevé	<input type="checkbox"/>	<input type="checkbox"/>	<input type="checkbox"/>
i. a reçu un chèque	<input type="checkbox"/>	<input type="checkbox"/>	<input type="checkbox"/>

activité 25 1. Quel est le montant du chèque ?

2. Que sait-on de ce chèque?

3. Qu'est-ce que Maximilien Legrand a fait avec ses comptes bancaires ?

.....

DOCUMENT SONORE N° 3

activité 26

Il s'agit...

- d'un cours de grammaire française
d'une conférence-débat
d'une conversation entre amis

vrai

faux

activité 27

La situation se passe-t-elle...

- avant un cours de grammaire ?
avant une conférence ?
après un cours de grammaire ?
après une conférence ?
pendant une conversation entre amis ?

oui

non

activité 28

1. La première personne qu'on entend...

- n'est pas satisfaite de ce qu'a dit l'autre personne
 demande des précisions
 proteste contre l'autre personne

2. Quelle est la profession de la deuxième personne qu'on entend ?

- animatrice d'un programme de radio
 conférencière
 organisatrice d'une conférence

activité 29

1. Les personnes parlent d'un sujet

- artistique
 politique
 historique

2. De quel sujet est-il question ?

3. Quelle est la question de la première personne qui parle ?

.....

activité 30

Au XVII ^e siècle, le rôle de l'Académie Française était de...	Aujourd'hui, l'Académie Française a le même rôle mais en plus, elle...
a. fixer la langue française
b. instituer les règles officielles de grammaire et de vocabulaire
c. composer un dictionnaire et de rédiger une grammaire

4- Écouter et comprendre des annonces, des messages, des instructions, des programmes de radio et des enregistrements

🔊 DOCUMENT SONORE N° 1

activité 31

1. Ce que vous venez d'entendre est :

- un message publicitaire
- un message public
- un message d'information journalistique

2. Ce message s'adresse :

- à des consommateurs
- à des voyageurs
- à des touristes

3. Ce message est diffusé pour la première fois :

- vrai
- faux
- on ne sait pas

4. Où peut-on entendre ce message ?

- dans un supermarché
- dans la rue
- dans le métro

activité 32

1. Ce message a pour but :

- d'annoncer un projet de grève dans les transports en commun
- d'informer des problèmes de transport en commun
- d'inviter les gens à faire la grève dans les transports en commun

2. Quel mode de transport est-il possible d'utiliser ?

.....
.....
.....

activité 33

1. Cochez les affirmations correspondant au message.

Dans le message...

- a. on fait des recommandations aux gens
- b. on annonce que le trafic sera nul dans les transports en commun
- c. on exprime des excuses
- d. on précise que tous les trains auront 50 minutes de retard
- e. on informe d'un incident technique dans les transports en commun
- f. on précise qu'un train passera environ toutes les 50 minutes
- g. on annonce des perturbations dans les transports en commun.

2. Retrouvez l'ordre des informations entendues et écrivez-les.

.....

.....

.....

DOCUMENT SONORE N° 2

activité 34

1. Ce document sonore est ...

- un cours sur le climat en France
- un message de sécurité routière
- un bulletin météorologique

2. Le message du document concerne ...

- la journée d'hier
- la journée d'aujourd'hui
- la journée de demain

activité 35

1. Que fait la personne qui parle ?

2. Quelles sont ses intentions ? Reliez les deux colonnes.

La personne qui parle...	Elle a l'intention de...
1. fait de la publicité pour les sports d'hiver <input type="checkbox"/>	<input type="checkbox"/> a. faire la publicité de la chaîne de radio Belle France Radio
2. donne des conseils de prudence <input type="checkbox"/>	<input type="checkbox"/> b. avertir d'un danger
3. est membre d'une association humanitaire <input type="checkbox"/>	<input type="checkbox"/> c. créer un élan d'entraide et de solidarité nationales en faveur des personnes sans domicile
4. fait des recommandations <input type="checkbox"/>	<input type="checkbox"/> d. faire modifier le comportement des automobilistes
5. donne des numéros de téléphone utiles <input type="checkbox"/>	<input type="checkbox"/> e. encourager les gens à profiter des conditions climatiques pour aller aux sports d'hiver
	<input type="checkbox"/> f. venir en aide aux personnes en difficulté
	<input type="checkbox"/> g. augmenter le nombre des inscriptions dans les associations humanitaires

activité 36

1. Quels phénomènes sont mentionnés ?

Entourez-les.

inondations / baisse des températures / soleil et chaleur / anticyclone / verglas / raz-de-marée / chutes de neige / tempête de neige / perturbation

2. Quelle partie de la France sera touchée par ces phénomènes climatiques ?

.....

.....

3. Dans quelle partie de la France fera-t-il le plus froid ?

.....

.....

DOCUMENT SONORE N° 3

activité 37

1. Vous venez d'entendre :

- une annonce publique
- un bulletin d'information
- des instructions sur une messagerie téléphonique

2. La personne que vous avez entendue travaille dans le domaine :

- scientifique
- juridique
- financier

activité 38

Selon le message, mademoiselle Flament devra...

vrai faux on ne sait pas

- | | | | |
|---|--------------------------|--------------------------|--------------------------|
| a. contacter une entreprise | <input type="checkbox"/> | <input type="checkbox"/> | <input type="checkbox"/> |
| b. changer un rendez-vous | <input type="checkbox"/> | <input type="checkbox"/> | <input type="checkbox"/> |
| c. prendre un rendez-vous pour la semaine prochaine | <input type="checkbox"/> | <input type="checkbox"/> | <input type="checkbox"/> |
| d. réserver un taxi | <input type="checkbox"/> | <input type="checkbox"/> | <input type="checkbox"/> |
| e. préparer des documents | <input type="checkbox"/> | <input type="checkbox"/> | <input type="checkbox"/> |
| f. donner une réponse positive à une invitation | <input type="checkbox"/> | <input type="checkbox"/> | <input type="checkbox"/> |
| g. traiter de la correspondance | <input type="checkbox"/> | <input type="checkbox"/> | <input type="checkbox"/> |
| h. appeler la personne qui laisse le message | <input type="checkbox"/> | <input type="checkbox"/> | <input type="checkbox"/> |

activité 39

1. Quand la personne sera-t-elle joignable au téléphone ?

2. À quelle heure reviendra-t-elle ?

DOCUMENT SONORE N° 4

activité 40

1. Ce que vous venez d'entendre est :

- un message publicitaire
- une notice d'utilisation
- un compte-rendu de recherche scientifique

2. Le document parle-t-il...

oui non on ne sait pas

- | | | | |
|--|--------------------------|--------------------------|--------------------------|
| a. d'une découverte scientifique ? | <input type="checkbox"/> | <input type="checkbox"/> | <input type="checkbox"/> |
| b. d'un objet multimédia pour les professionnels exclusivement ? | <input type="checkbox"/> | <input type="checkbox"/> | <input type="checkbox"/> |
| c. d'un objet multimédia pour le grand public ? | <input type="checkbox"/> | <input type="checkbox"/> | <input type="checkbox"/> |
| d. d'une innovation technologique majeure ? | <input type="checkbox"/> | <input type="checkbox"/> | <input type="checkbox"/> |

activité 41

1. Retrouvez les caractéristiques techniques de l'appareil dans la grille.

le nouveau OKIAN 7750 permet ...			
a. de gérer des messages électroniques		e. de regarder des DVD	
b. d'envoyer des fax		f. de téléphoner	
c. d'écouter de la musique		g. de filmer	
d. de prendre des photos			

2. Quel est le prix du nouveau OKIAN 7750 ?

📄 DOCUMENT SONORE N° 5

activité 42

Vous venez d'entendre...

- a. un reportage touristique
- b. un message public
- c. une publicité d'agence de voyage
- d. un programme radio

vrai faux

<input type="checkbox"/>	<input type="checkbox"/>
<input type="checkbox"/>	<input type="checkbox"/>
<input type="checkbox"/>	<input type="checkbox"/>
<input type="checkbox"/>	<input type="checkbox"/>

activité 43

La personne que vous entendez...

- a. parle-t-elle de son sujet de façon positive ?
- b. présente-t-elle un reportage ?
- c. donne-t-elle des informations pratiques ?
- d. a-t-elle l'intention de stimuler la curiosité des gens qui l'écoutent ?
- e. propose-t-elle un voyage en Inde ?
- f. est-elle une spécialiste de l'Inde ?

oui non on ne sait pas

<input type="checkbox"/>	<input type="checkbox"/>	<input type="checkbox"/>
<input type="checkbox"/>	<input type="checkbox"/>	<input type="checkbox"/>
<input type="checkbox"/>	<input type="checkbox"/>	<input type="checkbox"/>
<input type="checkbox"/>	<input type="checkbox"/>	<input type="checkbox"/>
<input type="checkbox"/>	<input type="checkbox"/>	<input type="checkbox"/>
<input type="checkbox"/>	<input type="checkbox"/>	<input type="checkbox"/>

activité 44

1. La personne que vous entendez parler...

- d'une école de cuisine indienne
- d'un restaurant spécialisé dans la cuisine indienne
- d'un magasin spécialisé dans des produits d'origine indienne

2. D'après ce que vous avez entendu, qu'est-ce qu'un client peut acheter ? Complétez le tableau.

On peut acheter...

- a. des séjours en Inde
- b. des bijoux indiens
- c. de l'encens parfumé à la cannelle
- d. des vêtements traditionnels
- e. des fruits exotiques : mangues, fruits de la passion...
- f. des tissus traditionnels
- g. des sorbets aux fruits de la passion
- h. des épices
- i. du thé
- j. du café

oui non on ne sait pas

<input type="checkbox"/>	<input type="checkbox"/>	<input type="checkbox"/>
<input type="checkbox"/>	<input type="checkbox"/>	<input type="checkbox"/>
<input type="checkbox"/>	<input type="checkbox"/>	<input type="checkbox"/>
<input type="checkbox"/>	<input type="checkbox"/>	<input type="checkbox"/>
<input type="checkbox"/>	<input type="checkbox"/>	<input type="checkbox"/>
<input type="checkbox"/>	<input type="checkbox"/>	<input type="checkbox"/>
<input type="checkbox"/>	<input type="checkbox"/>	<input type="checkbox"/>
<input type="checkbox"/>	<input type="checkbox"/>	<input type="checkbox"/>
<input type="checkbox"/>	<input type="checkbox"/>	<input type="checkbox"/>
<input type="checkbox"/>	<input type="checkbox"/>	<input type="checkbox"/>

activité 45

1. Quelle est la date d'ouverture mentionnée ?

.....

2. Quels sont les jours de fermeture mentionnés ?

.....

3. Quel est le numéro de téléphone donné et à quoi sert-il ?

a. :

b. :

📄 DOCUMENT SONORE N° 6

activité 46

1. Vous venez d'entendre...

- un entretien d'embauche
- une conversation entre amis
- une interview

2. La situation se passe...

- dans le bureau d'une entreprise
- à la radio
- dans la rue

activité 47

1. Classez de 1 à 3 les motivations d'Orianne Barandier pour créer son entreprise.

par défi personnel :

par vocation et désir personnel :

par nécessité :

2. Quelles sont les raisons d'Orianne Barandier de créer son entreprise ?

a. :

b. :

activité 48

1. L'entreprise EXECO d'Orianne Barandier existe

depuis

2. Quels articles cette entreprise distribue t-elle ?

- de l'alimentation
- des vêtements
- des articles manufacturés

3. Citez trois valeurs défendues par l'entreprise d'Orianne Barandier

a. :

b. :

c. :

activité 49

1. L'entreprise d'Orianne Barandier fait-elle des bénéfices?

- oui
- non
- on ne sait pas

2. Situation actuelle de la société EXECO d'Orianne Barandier. Complétez.

Nombre de salariés	
Nombre d'entreprises	
Nombre de villes d'implantation	
Montant du chiffre d'affaires	
Bénéfice net	

ÉPREUVES TYPES

➤ Activité 50

DOCUMENT SONORE N° 1

1. Quel est le thème de la conversation?

- les Jeux olympiques
- la médecine sportive
- la finale d'une course d'athlétisme

2. Qui est Christine?

- une entraîneur de sport
- une athlète de haut niveau
- une spécialiste de médecine sportive

3. Complétez le tableau.

Plus précisément les personnes parlent...	Vrai	Faux	On ne peut pas l'affirmer
a. des risques d'accidents liés au sport en général			
b. de la condition physique et mentale de Christine			
c. d'une blessure que Christine s'est faite			
d. de la condition physique et mentale des athlètes internationales			
e. de certaines conclusions personnelles tirées par Christine			
f. des problèmes d'organisation des championnats du monde			

4. Que s'est-il passé il y a un mois et à quel endroit ?

Réponse :

.....

.....

5. Reliez les affirmations qui correspondent à Christine.

- a. s'est sentie déstabilisée après un problème physique.
- b. est en bonne condition mentale.
- Christine... • c. se montre sûre d'elle-même et pense que la victoire sera facile.
- d. est en excellente condition physique.
- e. pense que la compétition sera difficile mais reste optimiste.
- f. continuera de donner le maximum d'elle-même quand elle s'entraînera.

6. Pour quelles personnes Christine aura-telle une pensée particulière en cas de victoire ? Entourez les bonnes réponses.

Son petit ami / les athlètes concurrentes / les médecins sportifs / ses parents /
son entraîneur

DOCUMENT SONORE N° 2

1. Vous venez d'entendre...

- un compte rendu de réunion
- un message publicitaire
- un reportage radio

2. À quel événement se passant à Paris le document fait-il référence ?

Réponse :

3. Complétez le tableau.

Le document parle...	Vrai	Faux	On ne peut pas l'affirmer
a. d'un type de tourisme traditionnel			
b. d'une nouvelle catégorie de voyages touristiques			
c. d'une nouvelle politique de développement du tourisme			

4. Mettez en relation les éléments correspondants.

- | | |
|---|---|
| <p>1. la formule du voyage organisé en groupe...</p> <p>2. le tourisme solidaire ou tourisme citoyen...</p> | <ul style="list-style-type: none"> • a. va bientôt disparaître • b. permet aux touristes de contribuer au développement du pays de destination • c. reste une manière de voyager très appréciée • d. permet de créer des liens entre les touristes et les habitants du pays • e. commence à se développer • f. met l'accent sur la qualité des conditions matérielles et la variété des visites |
|---|---|

5. Complétez le tableau.

	Agence Solid'Air	Mondalliances Tours
Propose un voyage d'une durée de...
Destination
Activités
Projet solidaire

DOCUMENT SONORE N° 3

1. Vous venez d'écouter...

- un reportage
 un message publicitaire
 une annonce

2. Scolarium est une entreprise du secteur...

- culturel public
 éducatif public
 éducatif privé

3. Reliez les éléments qui correspondent à la société SCOLARIUM.

SCOLARIUM...

- a. propose un emploi du temps flexible.
- b. assure une formation spécialisée gratuite.
- c. permet de travailler à proximité de son domicile.
- d. garantit une progression de carrière stimulante.
- e. paie ses salariés de manière intéressante.
- f. ne recrute que sous contrats à plein temps.

4. Complétez le tableau.

Pour travailler à Scolarium, il faut...	Vrai	Faux	Le document ne le dit pas
a. avoir travaillé dans une université pendant au moins 3 ans.			
b. avoir déjà enseigné pendant au moins 3 ans.			
c. avoir au minimum un diplôme de trois années universitaires.			
d. accepter obligatoirement un emploi du temps flexible.			
e. aimer aider les autres.			

5. Quels documents doit envoyer une personne qui veut travailler pour Scolarium ?

.....

6. D'après le document une personne qui travaille pour Scolarium doit être :

courageuse / persévérante / patiente / persuasive / écoutante / indépendante / dynamique

7. Comment peut-on contacter la société Scolarium pour y travailler?

- a.
 b.
 c.

8. Quel est le numéro de téléphone donné dans le document ?

Réponse :

AUTO-ÉVALUATION

Vous avez fait les activités d'écoute et de compréhension orale du DELF B1.

Dites ce que vous êtes capable de faire !

Si vous répondez « pas très bien » ou « pas bien du tout », refaites les activités de la partie concernée.

Très bien

Assez bien

Pas très bien

Pas bien du tout

► 1. Écouter et compréhension générale d'un document

Je peux comprendre et dire de quel type de document il s'agit.	<input type="checkbox"/>	<input type="checkbox"/>	<input type="checkbox"/>	<input type="checkbox"/>
Je peux comprendre et dire où la situation se passe.	<input type="checkbox"/>	<input type="checkbox"/>	<input type="checkbox"/>	<input type="checkbox"/>
Je peux comprendre et dire quand la situation se passe.	<input type="checkbox"/>	<input type="checkbox"/>	<input type="checkbox"/>	<input type="checkbox"/>
Je peux identifier les personnes d'une situation.	<input type="checkbox"/>	<input type="checkbox"/>	<input type="checkbox"/>	<input type="checkbox"/>
Je peux caractériser le type de relation entre les personnes.	<input type="checkbox"/>	<input type="checkbox"/>	<input type="checkbox"/>	<input type="checkbox"/>
Je peux identifier et comprendre l'information principale.	<input type="checkbox"/>	<input type="checkbox"/>	<input type="checkbox"/>	<input type="checkbox"/>

► 2. Écouter et comprendre des interactions entre locuteurs natifs

Je peux comprendre et dire où une conversation se passe.	<input type="checkbox"/>	<input type="checkbox"/>	<input type="checkbox"/>	<input type="checkbox"/>
Je peux comprendre et dire quand une conversation se passe.	<input type="checkbox"/>	<input type="checkbox"/>	<input type="checkbox"/>	<input type="checkbox"/>
Je peux identifier les personnes d'une conversation.	<input type="checkbox"/>	<input type="checkbox"/>	<input type="checkbox"/>	<input type="checkbox"/>
Je peux caractériser le type de relation entre les personnes d'une conversation.	<input type="checkbox"/>	<input type="checkbox"/>	<input type="checkbox"/>	<input type="checkbox"/>
Je peux caractériser la manière dont les personnes se parlent dans une conversation.	<input type="checkbox"/>	<input type="checkbox"/>	<input type="checkbox"/>	<input type="checkbox"/>
Je peux identifier et comprendre le sujet principal d'une conversation.	<input type="checkbox"/>	<input type="checkbox"/>	<input type="checkbox"/>	<input type="checkbox"/>
Je peux identifier et comprendre des informations précises dans une conversation.	<input type="checkbox"/>	<input type="checkbox"/>	<input type="checkbox"/>	<input type="checkbox"/>

► 3. Écouter et comprendre des exposés, des présentations

Je peux comprendre et dire où la situation se passe.	<input type="checkbox"/>	<input type="checkbox"/>	<input type="checkbox"/>	<input type="checkbox"/>
Je peux comprendre et dire quand la situation se passe.	<input type="checkbox"/>	<input type="checkbox"/>	<input type="checkbox"/>	<input type="checkbox"/>
Je peux identifier les personnes qui parlent.	<input type="checkbox"/>	<input type="checkbox"/>	<input type="checkbox"/>	<input type="checkbox"/>
Je peux donner des informations sur les personnes qui parlent.	<input type="checkbox"/>	<input type="checkbox"/>	<input type="checkbox"/>	<input type="checkbox"/>
Je peux comprendre l'intention des personnes qui parlent.	<input type="checkbox"/>	<input type="checkbox"/>	<input type="checkbox"/>	<input type="checkbox"/>
Je peux comprendre le thème dont les personnes parlent.	<input type="checkbox"/>	<input type="checkbox"/>	<input type="checkbox"/>	<input type="checkbox"/>
Je peux donner des précisions sur le thème dont les personnes parlent.	<input type="checkbox"/>	<input type="checkbox"/>	<input type="checkbox"/>	<input type="checkbox"/>

► 4. *Écouter et comprendre des annonces, des messages, des instructions, des programmes radiophoniques, des enregistrements*

Je peux comprendre et dire de quel type d'annonce, de message, d'instructions, de programme radiophonique il s'agit.

Je peux comprendre et dire à qui s'adresse une annonce, un message, des instructions, un programme radiophonique.

Je peux comprendre et identifier l'information principale dans une annonce, un message, des instructions, un programme radiophonique.

Je peux comprendre et identifier des informations précises dans une annonce, un message, des instructions, un programme radiophonique.

Je peux comprendre l'intention de la personne qui donne des informations dans une annonce, un message, des instructions, un programme radiophonique.

COMPRÉHENSION ÉCRITE

CHAPITRE 2

ACTIVITÉS DE LECTURE ET COMPRÉHENSION DES ÉCRITS

► *Description des activités*

Les activités proposées pour le travail de la « compréhension des écrits » sont organisées en quatre parties :

1. Comprendre la correspondance
2. Lire pour s'orienter
3. Lire pour s'informer et discuter
4. Lire des instructions

Vous y trouverez différents types de documents tels que, par exemple : lettre, message électronique, brochure, divers articles de presse, critique de film ou mode d'emploi.

Dans l'ensemble, ils appartiennent aux quatre domaines définis dans le Cadre européen commun de référence : personnel, public, professionnel, éducatif.

Afin de développer votre capacité à comprendre ces différents types d'écrits, nous vous proposons un certain nombre d'activités dans lesquelles vous vous entraînerez à :

- observer la forme, la typographie des textes proposés pour en saisir les caractéristiques et l'organisation générale ;
- repérer les sources afin de mieux les identifier ;
- comprendre la situation présentée en répondant à une série de questions (de qui parle-t-on ? dans quel but ? de quoi s'agit-il ? quand cela a lieu ? où cela se passe ? quelle en est la raison ?) ;
- analyser leur organisation interne (identifier les différentes parties du texte, observer leur articulation, dégager les mots-clés...) dans le but de définir le sujet traité et la finalité de chaque document, repérer les informations et/ou les arguments importants et enfin saisir les principales conclusions.

► *Démarche*

Pour réussir la partie « Compréhension des écrits », vous travaillerez à développer votre capacité de lecture active dans le but de :

- comprendre le document globalement, c'est-à-dire pouvoir l'identifier et en saisir les informations principales ;
- comprendre des détails de son contenu, c'est-à-dire être capable de dégager des éléments précis qui complètent les informations principales ;
- utiliser ce que vous avez compris afin de :
 - tirer une conclusion,
 - prendre, modifier ou adapter vos décisions,
 - agir (planifier, adapter vos actions, faire un choix).

➤ *Déroulement et contenu des épreuves*

Cette partie de l'examen est composée de deux épreuves différentes appartenant à deux de quatre catégories d'activités annoncées plus haut. On vous propose deux documents. À partir de l'un d'entre eux, il vous faut dégager des informations utiles pour l'accomplissement d'une action concrète et précise. En ce qui concerne l'autre, on vous invite à analyser son contenu : définir son sujet et sa finalité, saisir les points forts, démontrer la compréhension de ses conclusions, etc.

À l'intérieur de chacune des quatre catégories d'activités, vous aurez affaire à des types de documents bien distincts et donc à accomplir des tâches spécifiques en relation avec leur nature. Pour vous aider, nous vous donnons quelques indications à ce sujet.

- **Comprendre la correspondance** : vous avez à lire un courrier informel et à démontrer que vous êtes capable de comprendre les événements décrits, les sentiments et les souhaits exprimés par votre correspondant.
- **Lire pour s'orienter** : vous devez parcourir un texte (ou un ensemble de textes) assez long pour y localiser une information cherchée et réunir des informations provenant de différentes parties du support proposé afin de pouvoir accomplir une tâche spécifique ; vous travaillerez à partir de lettres, prospectus ou d'autres courts documents officiels.
- **Lire pour s'informer et discuter** : il vous faut identifier le problème ou le phénomène décrit dans un court article de presse, reconnaître les arguments présentés à l'appui et comprendre ses principales conclusions ; il sera également demandé au candidat de connaître l'organisation générale d'un écrit journalistique.
- **Lire des instructions** : vous lisez un document de type mode d'emploi (par exemple un mode d'emploi d'un appareil ménager, une page Internet donnant des conseils dans un domaine déterminé...) et vous démontrez votre capacité à dégager des instructions utiles pour l'accomplissement d'une tâche précise.

ACTIVITÉS DE MISE EN ROUTE

Orientation

DOCUMENT A

L'Étudiant me répond

solutions

Chaque mois

Orientation

aide un lycéen à s'orienter

Sandrine a-t-elle les capacités pour s'orienter vers une filière artistique ?

« Douée en maths, je n'ai pas l'intention de m'engager dans une filière scientifique. Mon rêve, c'est de concevoir des objets, mais je ne sais pas si cette voie me conviendrait. Au lycée, je n'ai pas suivi d'option arts. » Sandrine, 17 ans

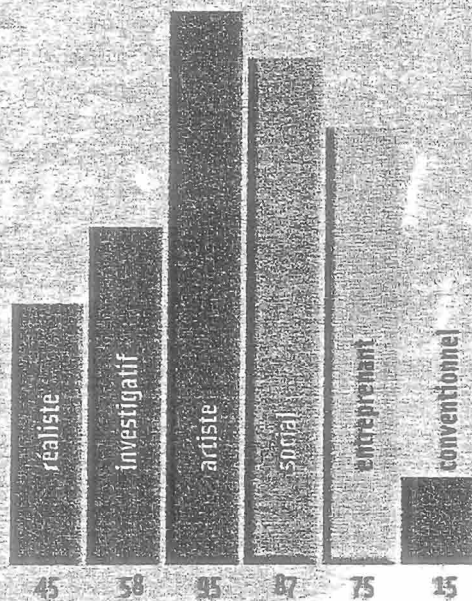

Le test RIASEC, élaboré par nos spécialistes, permet de déterminer le type comportemental auquel chacun appartient : réaliste, investigatif, artiste, social, entrepreneurial ou conventionnel. Il est un très bon indicateur de ses points forts dans une optique professionnelle.

Notre conseil

L'architecture d'intérieur, la décoration et le stylisme apparaissent comme les métiers qui vous conviennent le mieux. La création, l'innovation et la conception sont les aspects qui vous attirent en priorité. Vous avez aussi un profil adapté pour devenir chef de pub. Un parcours sans faute en terminale vous permettra de déjouer les pièges de la sélection à l'entrée d'une classe de MANAA (mise au niveau en arts appliqués). Mais une préparation privée bien choisie pourrait vous convenir également, car elles sont plus directement orientées vers les écoles d'arts décoratifs, plus généralistes et moins techniques que les écoles d'arts appliqués. La compétition sera rude, mais vous êtes capable de vous créer un réseau de relations, d'agir pour faire adopter vos idées et de vous démener pour décrocher un emploi.

Le profil de Sandrine

Vous n'êtes pas de ces artistes prêts à négliger la rémunération pour assouvir leur passion ! Et vous devez prendre conscience que, pour un travail d'exécution technique, vous aurez en face de vous des concurrents plus minutieux, plus endurants et plus concentrés sur leurs réalisations que vous. Votre atout sera votre excellente capacité à innover et à comprendre le client. Vous avez aussi un charisme naturel, combinant l'autorité personnelle et la compréhension d'autrui. Votre profil artistique est par ailleurs assez fort pour vous permettre de suivre un apprentissage technique.

Notre analyse

Vous n'êtes pas de ces artistes prêts à négliger la rémunération pour assouvir leur passion ! Et vous devez prendre conscience que, pour un travail d'exécution technique, vous aurez en face de vous des concurrents plus minutieux, plus endurants et plus concentrés sur leurs réalisations que vous. Votre atout sera votre excellente capacité à innover et à comprendre le client. Vous avez aussi un charisme naturel, combinant l'autorité personnelle et la compréhension d'autrui. Votre profil artistique est par ailleurs assez fort pour vous permettre de suivre un apprentissage technique.

CHRISTINE GUESDON

Solutions Orientation, c'est un bilan personnel avec le test RIASEC, une documentation ciblée et un accompagnement à distance. Si, vous aussi, vous désirez adhérer à ce service, contactez le 01.48.07.44.33.

routard.com

GUIDE

PARTIR

COMMUNAUTE

BOUTIQUE

GUIDE

Voyage mode d'emploi

La bible pratique :
toutes les infos,
astuces, adresses utiles,
etc. pour voyager
malin !

AVANT

Aide financière :

- Bourse de voyage
- Voyager tous frais payés

Assurances et assistance

- Assurances particulières
- Assistance
- Sécurité sociale

Faire ses bagages

- Sac à dos ou sac de voyage
- Qu'emporter ?
- Matériel de camping

Météo

- Où et quand partir ?
- Renseignements météo

Santé

- Risques d'un voyage tropical
- Les vaccinations
- À ne pas oublier

VOYAGE MODE D'EMPLOI

AVANT

Sac à dos ou sac de voyage ?

La querelle des anciens et des modernes

Ce chapitre est rendu nécessaire par la querelle entre deux écoles : les partisans du sac de voyage, et ceux du sac à dos.

Tout d'abord, il y a quelque chose à ne pas négliger quand on voyage : ce sont les apparences ! Si vous portez un sac à dos, on vous collera tout de suite une « étiquette » de voyageur fauché¹ ou de hippie... ce qui n'est pas toujours très favorable pour entrer en contact avec la population locale ou passer devant les douaniers.

En fait, tout dépend de votre façon de voyager : si vous faites du stop ou beaucoup de marche, le sac à dos s'impose. Si vous prenez beaucoup de transports en commun car le stop est difficile (en Asie par exemple), on conseille le sac de voyage qui fait moins « étranger » et qui glisse facilement sous une banquette ou dans les filets à bagages.

Le sac de voyage

À part la cantine (trop militaire), la valise (trop petit bourgeois), celui qui n'est pas adepte du sac à dos n'a plus tellement le choix. Reste donc le sac de voyage, soit en toile (plus solide), soit en nylon (plus léger). Pour passer partout, le sac de voyage est idéal. Nous vous proposons de le prendre avec une sangle² réglable qui permet de le porter en bandoulière (très pratique), et une double poignée de portage. En option, vous pouvez également investir dans un « tir-bagages » pliable à roulettes qui facilite le transport sur les longues distances.

Le sac à dos

Dans ce cas, la toute première règle est de choisir un sac d'un volume suffisant, adapté à l'utilisation que l'on en fera. En règle générale, un sac de moins de 40 litres convient aux sorties d'une journée, entre 40 et 65 litres aux randonnées de quelques jours, et au-delà au portage de matériel spécifique (montagne, camping...) ou au trek³ d'au moins deux semaines. Pour un voyage « classique », quelle que soit sa durée, les sacs de moins de 60 litres sont suffisants. La gamme fabriquée actuellement est très variée et permet à chacun de choisir selon sa taille ou la courbe de son dos. Des sacs spécialement adaptés à l'anatomie féminine existent aussi. Enfin, pour ceux qui hésiteraient encore entre le sac à dos et le sac de voyage, on conseille le sac valise, astucieux compromis entre l'un et l'autre.

http://www.routard.com/guide_voyage.asp

¹ fauché : pauvre (en français familier)

² sangle : bande assez large de cuir ou de tissu servant à porter un sac de voyage

³ trek : trekking, randonnée pédestre

* Le Routard : collection très populaire de guides de voyage

DOCUMENT C

Supprimer Répondre Rép. à tous Réexpédier Imprimer

De: Hugues Linard <hugues.linard@wanadoo.fr>
Date: dimanche 13 mars 2005 17 :14
À: Marc Berton <m.berton@yahoo.fr>
Objet: Désolé

Salut Marc,

Ce petit courriel pour m'excuser de ne pas pouvoir venir chez toi mercredi prochain, comme convenu, mais j'ai un empêchement de dernière minute.

Figure-toi que ma chaudière a rendu l'âme¹ et personne pour venir la réparer. Je t'assure, on n'a pas choisi le bon métier ! Le chauffagiste ne peut venir, comme par hasard que... mercredi, en fin de journée !!!

C'est vraiment dommage car je me faisais une joie de revoir Clara et Michel que je n'ai pas vus depuis si longtemps. Donne-leur le bonjour de ma part.

Si tu veux, on peut essayer de reporter notre soirée à la fin du mois. Mon emploi du temps devrait être moins chargé car mon collègue, qui est actuellement en vacances, sera de retour du Portugal. Il n'a pas de problèmes de chauffage à mon avis, lui !

Parlant de problème, j'en ai encore un autre et je compte un peu sur toi pour m'aider à le résoudre. Ma chère épouse n'a rien trouvé de mieux que d'inviter ses parents à passer une semaine avec nous, le mois prochain. L'idée de me retrouver nez à nez avec ma charmante belle-maman (et ce n'est pas Catherine Deneuve² !!!) me donne de l'urticaire³ ! Si je ne m'abuse, tu pensais bien quitter la capitale le mois prochain. Que dirais-tu d'arrondir un petit peu tes fins de mois difficiles en nous sous-louant ton appartement durant la visite de mes beaux-parents ? Je t'en supplie au nom de notre vieille amitié, accepte ! Quand tu connaîtras ma belle-mère, tu comprendras vite qu'il s'agissait d'une question de vie ou de mort ! Ton prix sera le mien !

Bon, en attendant ta réponse concernant notre prochaine soirée et la sous-location de ton appart, je te salue l'ami et... te dis @+⁴

Hugues

1 rendre l'âme : ici, tomber en panne (français familier)

2 Catherine Deneuve : renvoie ici au rôle de belle-mère que l'actrice joue dans un film sorti à la même époque

3 donner de l'urticaire : ici, provoquer une réaction « allergique » ; à l'origine, l'urticaire est un problème de peau passager, accompagné de démangeaisons et d'une sensation de brûlure

4 @+ : à plus (tard)

Identifier le document

Identifiez chacun des trois documents dans la liste proposée.

une brochure, une publicité, un article de journal, un dépliant, un plan, un mode d'emploi, une carte postale, un extrait de roman, un poème, un message électronique, une lettre, une annonce.

Le document A est

Le document B est

Le document C est

activité 52

À quelles catégories d'activités prévues pour l'examen est destiné chacun de ces trois documents ? Compétez la grille ci-dessous.

Catégorie d'activités	Document
Lire la correspondance	
Lire pour s'orienter	
Lire pour s'informer	
Lire des instructions	

activité 53

1. Repérez pour chacun des trois documents sa source et sa date de parution (de publication, d'émission...).

2. Retenez à quel endroit vous avez trouvé ces informations : en haut, en bas, à gauche, à droite, à l'intérieur ou à l'extérieur du texte.

3. Remplissez la grille.

	Document A	Document B	Document C
Source... ...et son emplacement
Date de parution... ...et son emplacement

activité 54

Reliez ces dates de parution aux types de publications correspondants et à leurs définitions.

Date

- a. 9-15 mai 2002 •
- b. 13/03/2005 •
- c. sept.-oct. 2004 •
- d. décembre 2003 •

Type de publication

- un mensuel •
- un hebdomadaire •
- un quotidien •
- un bimensuel •

Définition

- est édité tous les jours
- est publié tous les deux mois
- sort une fois par mois
- paraît toutes les semaines

activité 55

Trouvez dans la liste proposée, des titres de journaux ou de magazines français correspondant à ces quatre types de publications et inscrivez les ci-dessous.

Je connais la presse française :

Les quotidiens :

Les hebdomadaires :

Les mensuels :

Les bimensuels :

Analyser l'organisation d'un article de presse

activité 56

Observez attentivement le document A p. 29 et associez les noms des différentes parties d'un article de presse au schéma proposé ci-dessous. Remplissez la grille réponse.

- a. chapeau
- b. source
- c. intertitre
- d. corps de l'article
- e. titre
- f. rubrique
- g. surtitre
- h. auteur

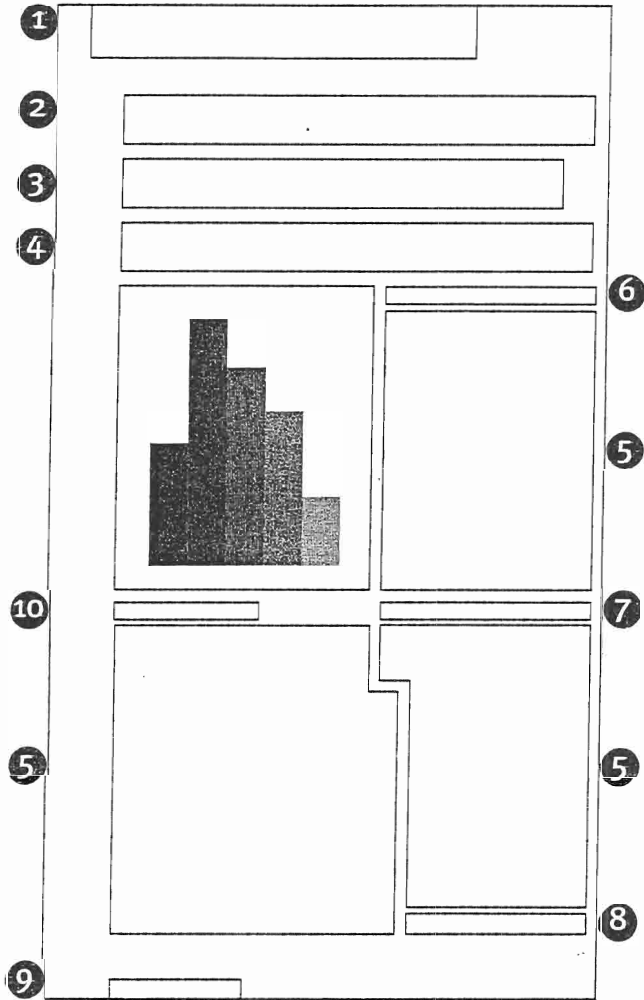

Les différentes parties d'un article de presse :

a.	b.	c.	d.	e. n° 3	f.	g.	h.
---------	---------	---------	---------	---------	---------	---------	---------

activité 57

Observer à nouveau le document A et reliez les noms des différentes parties d'un article de presse à leurs définitions.

Les noms des différentes parties d'un article de journal

1. Surtitre – 2. Rubrique – 3. Titre – 4. Source – 5. Corps de l'article – 6. Intertitre – 7. Chapeau

Les définitions

- a. La partie essentielle d'un article où le sujet est développé.
- b. Un mot, une expression, le plus souvent une phrase qui met en valeur une idée ou qui relance le sujet d'un article.
- c. Un court texte, composé d'une ou de plusieurs phrases qui introduit le sujet ou résume l'essentiel de l'information présentée.

- d. La partie de l'article qui signale son appartenance à un moyen de communication (journal, revue, magazine...) et indique la date de sa parution.
- e. Le terme indiquant la matière, le domaine auquel appartient un article de presse (économie, santé, société, etc.).
- f. Cette partie complète le titre et place un article de journal dans un cadre plus large, plus général.
- g. Le nom donné à un texte par son auteur et qui évoque plus ou moins directement son contenu.

1.	2.	3.	4.	5. a.	6.	7.
---------	---------	---------	---------	-------	---------	---------

Définir la finalité d'un document

activité 58

Pourquoi, à quelle fin sont écrits ces textes ? Relisez les documents A, B et C et complétez la grille ci-dessous.

Document	Finalité	Le/les passage(s) du texte qui justifie(nt) votre réponse.
A
B
C

Rechercher des informations dans un document

activité 59

Relisez le document B, cochez les réponses qui correspondent aux informations données dans le texte. Pour chaque réponse jugée exacte, notez le passage du document qui le prouve.

1. Le sac à dos convient à des :

a. voyages longs, effectués dans des conditions assez confortables

.....

b. voyages pendant lesquels il faut aussi se déplacer à pied

.....

c. voyages d'un week-end passés dans un hôtel 5 étoiles

.....

d. voyages pendant lesquels on dort sous sa propre tente

.....

2. Le sac de voyage convient lors des :

a. voyages durant lesquels on se déplace beaucoup en bus de ligne

.....

b. voyages où il est nécessaire de transporter une tente et un sac de couchage

.....

c. voyages pendant lesquels on tient à donner une bonne image de soi

.....

d. voyages durant lesquels on préfère ne pas trop se faire remarquer

.....

Comprendre la situation

activité 60

Lisez les trois situations et répondez aux questions.

Situation 1

Thomas et Marine ont trois enfants entre dix et quinze ans. Ils souhaiteraient passer un mois de vacances (la deuxième quinzaine de juillet et la première d'août) sur la côte bretonne. Durant ce séjour, ils désirent profiter au maximum de la mer tout en faisant attention au méfaits du soleil, trouver, pour les enfants, des activités de plein air et à l'abri (en cas de pluie), manger souvent du poisson et des fruits de mer que tout le monde adore, sauf Lucas. Ce dernier fait malheureusement une allergie aux huîtres.

Situation 2

Konrad a 38 ans. C'est un excellent ingénieur dans le domaine de l'automobile. Il vient d'obtenir une promotion. Son chef lui a proposé de quitter Paris pour rejoindre la filiale de l'entreprise basée à Montpellier. Il y occupera le poste d'ingénieur en chef et son salaire progressera de 15%. Cette idée convient à Konrad d'autant plus qu'il adore la mer et que, l'hiver, il pourra facilement faire du ski dans les Pyrénées. Il lui reste à convaincre sa compagne qui n'a pas très envie de quitter la capitale.

activité 61

Vous êtes amoureux(euse) des voyages et n'arrêtez pas d'en programmer. Votre point faible : prendre des décisions concernant les bagages. Revenez au document B et recherchez ce que vous conseille Le Routard pour chacun de vos projets. Remplissez la grille.

Vos projets de voyage	Les conseils du Routard	
	Sac à dos	Sac de voyage
1. Paris-New York (États-Unis) en avion, séjour d'une semaine dans un hôtel 4 étoiles à Manhattan, nombreuses sorties (concerts, spectacles et réceptions officielles).		
2. Paris-Moscou en avion, Moscou-Tachkent (Ouzbekistan, Asie Centrale) en train, randonnée pédestre de deux semaines dans les montagnes de Tian Shan (à la frontière chinoise).		
3. Paris-Athènes (Grèce) en avion, circuit organisé de deux semaines, déplacement en voiture avec chauffeur, hôtels trois et quatre étoiles, spectacles en soirée.		
4. Paris-Rio de Janeiro (Brésil), séjour de cinq jours, Rio de Janeiro-Manaus (Bassin de l'Amazonie), randonnée de dix jours dans la forêt amazonienne, retour à Rio pour deux jours, avion pour Paris. Hébergement en hôtels simples et dans la nature pendant la randonnée.		

activité 62

Situation

Marc et sa compagne, originaire de l'Indonésie, souhaitent passer trois semaines de vacances dans ce pays. Durant la première semaine, ils vont visiter l'île de Bali et comptent louer une voiture pour toute la durée du séjour afin de pouvoir se déplacer à leur rythme. Ensuite, ils vont rendre visite aux parents de la compagne de Marc pendant quelques jours. Ils finiront leur voyage dans le nord de l'île, au bord de l'océan, en profitant du soleil et de la plage.

Quel bagage Marc et sa compagne auront-ils intérêt à choisir ? Justifiez votre réponse.

.....

Analyser le contenu du document

activité 63

Relisez le document C. Pourquoi Hugues ne peut-il pas accepter l'invitation de Marc ? Cochez la réponse qui correspond aux informations du message électronique.

- a. L'installation électrique de son appartement est défectueuse et elle ne pourra être réparée que mercredi.
- b. Le système d'évacuation de sa machine à laver ne marche pas bien et le plombier viendra seulement mercredi soir.
- c. L'appareil qui assure l'approvisionnement de l'appartement en eau chaude ne marche plus et le dépannage aura lieu mercredi.
- d. Le climatiseur est tombé en panne et le rendez-vous avec le technicien est prévu pour mercredi après-midi.

activité 64 Pour quelles raisons Hugues a-t-il besoin de l'appartement de Marc ?

Hugues demande à Marc de lui prêter son appartement car :	vrai	faux
a. Son appartement est trop petit pour qu'il puisse y recevoir ses beaux-parents.		
b. Il ne supporte pas la mère de sa femme.		
c. Sa belle-mère est très malade et a besoin de confort.		
d. Ses beaux-parents souhaitent être indépendants pendant la durée de la visite.		

activité 65 Cochez la réponse correspondant aux informations données dans le courriel. Citez le passage du texte où elle se trouve.

- a. Hugues souhaite sous-louer l'appartement de Marc gratuitement.
- b. Hugues propose à Marc un montant pour la sous-location de l'appartement.
- c. Hugues sait que Marc a des problèmes d'argent, mais ne veut pas en entendre parler.
- d. Hugues est prêt à accepter la somme que proposera Marc pour la mise à disposition de son logement.

Justification :

.....

1- Comprendre la correspondance

Analyser le contenu du document p. 40

activité 66 Lisez le document p. 40. Dans sa lettre, Élise s'adresse à Marion. Quelle est la relation entre les deux femmes ? Cochez la bonne réponse. Pour confirmer votre réponse, inscrivez les éléments du texte dans la rubrique « Justification ».

Il s'agit d'une relation :

- a. familiale b. professionnelle c. d'amitié

Justification :

.....

activité 67 Pourquoi Élise écrit-elle ? Citez le passage de la lettre qui permet de l'identifier.

Finalité :

Citation :

.....

activité 68 Quelles sont les informations concernant le voyage d'Élise ? Répondez aux questions. Retrouvez les passages de la lettre qui expliquent vos réponses.

1. Quelle est la destination du voyage d'Élise ?

.....

Justification :

Bruxelles, le 5 décembre 2005

Ma chère Marion,

Je t'écris depuis la Belgique où je passe de merveilleuses vacances. Je n'ai pas pu attendre mon retour pour te faire partager mes impressions...

Je suis arrivée dans la capitale européenne après un court voyage en train, à bord de Thalys¹. Je n'avais jamais réalisé jusqu'à ce jour que le royaume de Belgique était aussi proche de Paris. Ma première rencontre avec la population belge a eu lieu dans le bar du train. Il y avait beaucoup de monde, peut-être cela est-il dû à l'heure tardive du voyage. J'ai donc dû m'asseoir à côté d'un charmant jeune homme blond aux yeux bleus... Tu me connais, je l'avais déjà remarqué en entrant dans la voiture. Très sympathique, il a rapidement engagé la conversation. Son accent m'a tout de suite séduite. J'avais totalement oublié que tous les Belges n'étaient pas francophones. Je ne sais plus de quoi nous avons parlé, mais le temps est passé très vite. Moi qui étais pressée d'arriver à destination, je maudissais les inventeurs des trains à grande vitesse.

Quelques minutes avant l'arrivée, Koen, c'est son prénom, m'a tendu sa carte de visite et m'a dit de ne pas hésiter à l'appeler. Je lui ai répondu que je n'oserais pas l'appeler, alors il a noté, sur un bout de serviette en papier, mon numéro de portable. À côté du numéro, il n'a pas écrit mon nom, que je lui avais pourtant donné, mais a dessiné une étoile... tout en me souriant.

Aujourd'hui, voilà quelques jours déjà que nous nous connaissons. Il m'a fait découvrir Bruxelles. Nous avons vu plusieurs fois la Grand'Place². Mon hôtel se trouve à peine à cinq minutes à pied. C'est magique et vraiment magnifique ! Je flâne parfois dans les galeries royales³. La journée, je visite les musées, je pars à la recherche de l'Art Nouveau⁴, je mange du chocolat (et je dois t'avouer que les chocolats belges, c'est un vrai bonheur !), mais j'attends surtout que Koen m'appelle pour me dire à quelle heure il pourra se libérer. Il est graphiste dans une agence de publicité située en plein centre-ville.

Aujourd'hui, c'est différent. Il m'a invitée chez lui, à Gand, à 30 minutes de Bruxelles. Sur le guide que j'ai acheté, on dit que c'est une jolie ville médiévale⁵. J'ai hâte d'y être, de la découvrir ! Je prends le train dans une heure.

Voilà, ma chère Marion ! Comme tu peux l'imaginer, je suis très heureuse et je n'ai pas trop envie de rentrer en France, sauf pour te revoir, bien sûr ! Pour l'instant je profite... Et toi, comment vas-tu ? Que fais-tu ? On s'appelle dès mon retour ?

En attendant je t'embrasse... Amicalement

Élise

1 Thalys : nom du train à grande vitesse (TGV) qui fait le trajet Paris-Bruxelles.

2 Grand'Place : place principale de Bruxelles.

3 galeries royales : ensemble de galeries marchandes, situé dans le vieux Bruxelles.

4 Art Nouveau : courant artistique qui date des années 20 du XX^e siècle.

5 médiéval : qui date du Moyen Âge.

2. Quel est le motif de son voyage ?

.....

Justification :

3. Que fait-elle ? Quelles sont les activités dont elle parle ?

.....

.....

Justification :

.....

.....

activité 69

Quel est l'opinion générale d'Élise sur ses vacances ?

L'avis d'Élise sur ce séjour est :

- négatif positif plutôt neutre

Justification :

.....

.....

activité 70

Quel est l'événement important du voyage d'Élise ?

1.

Retrouvez dans la lettre les circonstances de cet événement.

2. Le lieu précis :

3. Le moment :

activité 71

Relevez dans la lettre d'Élise les informations au sujet de Koen. Aidez-vous de la grille.

Recherchez les renseignements sur Koen	Vos réponses
Son physique.	
Ses traits de caractère.	
Son lieu de résidence.	
Son activité professionnelle et son lieu de travail.	

activité 72

Cochez la bonne réponse et citez le passage de la lettre qui la confirme.

Quelle est l'impression d'Élise sur son trajet en train ?

Ce voyage lui a paru :

- a. très long et fatigant b. un peu trop long, mais agréable
 c. rapide et très confortable d. presque trop court et plutôt agréable

Justification :

.....

ILLUSTRATION: GUY SQUERZ

Où se renseigner

Maison de la Charente-Maritime

85, bd de la République,
17076 La Rochelle Cedex 9,
tél. 05 46 31 71 71 et
www.charente-maritime.org

Office du tourisme de La Rochelle

Le Gabut, 17025 La Rochelle
Cedex 01, tél. 05 46 41 14 68
et www.larochelle-tourisme.com

Ile de Ré tourisme

Bp 28, 17580 Le Bois-Plage-
en-Ré, tél. 05 46 09 00 55
et www.iledere.fr

Saint-Martin
« capitale » de l'île de Ré.

Où se loger, se restaurer

À La Rochelle

– LES QUATRE SERGENTS.
Au cœur de la vieille ville,
cette demeure du XIX^e siècle
est une valeur sûre.

Cuisine traditionnelle
et créative.

Menu à partir de 15 €.
49, rue Saint-Jean-du-
Pérot, tél. 05 46 41 35 80.

– LE BAR ANDRÉ.

Ce restaurant fondé en 1947
est une véritable institution.
Au menu : du poisson
et encore du poisson.

Menu à partir de 34 €.
5, rue Saint-Jean-du-Pérot,
tél. 05 46 41 28 24.

– HÔTEL
DE LA MONNAIE***
Chambres soignées
et calmes mais
impersonnelles.

Une belle bâtisse cependant.
Ch. double à partir de 95 €.
3, rue de la Monnaie,
tél. 05 46 50 65 65.

– HÔTEL SAINT-JEAN-
D'ACRE***. Sur le vieux port,
un lieu plein de charme
et de gentillesse.
Chambre double
à partir de 100 €.
4, pl. de la Chaîne,
tél. 05 46 41 73 33.

Sur l'île de Ré

– ATALANTE***. L'endroit vaut
mieux pour son excellente
table que pour ses chambres
à la déco aseptisée.
Chambre double à partir de
130 €. Sainte-Marie-de-Ré,
tél. 05 46 30 22 44.

– L'Océan**. Un hôtel où bon
goût rime avec courtoisie
et une table qui vaut
le détour. Belle adresse.
Chambre double
à partir de 70 €.
172, rue Saint-Martin,
Le Bois-Plage-en-Ré,
tél. 05 46 09 23 07.

– LE CHAT BOTTÉ**. Joli hôtel
à la déco boisée. En face,
une des meilleures tables
de l'île. Chambre double
à partir de 72 €.
Place de l'église, Saint-
Clément-des-Baleines,
tél. 05 46 29 21 93.

À faire

La Rochelle en deux-roues

Réputée première
ville écologique de France,
La Rochelle a depuis
longtemps innové en la
matière : premier quartier
piétonnier de France,
voitures électriques,
réduction de la circulation
automobile, etc.
Emblèmes de cette
politique, les vélos jaunes,
que l'on peut emprunter
sur le vieux port pour visiter
la ville à son rythme.

Incontournable, la boutique
de location de vélos d'Ars-en-Ré.

À ne pas manquer

L'huître de Ré

La folie des huîtres

Jeunes ostréiculteurs
amoureux de leur activité,
Brigitte et Tony Berthelot,
tous deux Rétais de très
vieille souche, proposent
de mieux faire connaître
l'ostréiculture grâce
à des visites guidées
de leur site d'exploitation.
Au programme, film, musée
miniature et conférence
de cet historiographe
qu'est Tony et qui vous
raconte l'histoire de la
préhistoire à nos jours :
« C'est mon travail que je
voulais faire découvrir »,
s'enthousiasme-t-il, en
montrant qu'il y a derrière

tout cela une histoire
très ancienne. Car,
si l'ostréiculture n'est
présente sur l'île de Ré
que depuis le XIX^e siècle,
la Charente-Maritime
reste quand même le
berceau de cette activité.
*L'huître de Ré, La maison-
neuve, 17590 Ars-en-Ré,
tél. 05 46 29 44 24.*

Musée du Nouveau-Monde

La grande traversée

Ruiné après la défaite de 1628,
le commerce rochelais connut
un nouvel essor au XVIII^e siècle,
avec le peu reluisant « commerce
triangulaire », entre l'Afrique,
la France et les Amériques.
Dans un bel hôtel particulier
de la même époque, les collections du
musée du Nouveau-Monde racontent les
rapports entre la ville et le nouveau continent.
Traite des esclaves bien sûr, mais aussi peuplement
du Canada par les Charentais dès le XVI^e siècle.
Quelques très belles pièces à relever, comme cette
Mascarade nuptiale, hypnotisant tableau d'un certain
Roza, représentant des esclaves brésiliens nains
à la cour du roi de Portugal.
10, rue Fleuriau, 17000 La Rochelle,
tél. 05 46 41 46 50.

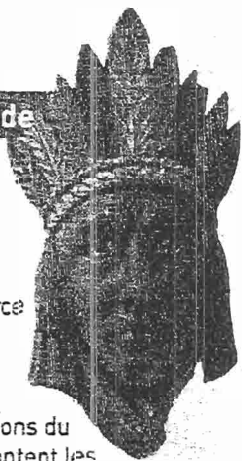

2- Lire pour s'orienter

Dégager des informations pour se préparer à agir

activité 73

Le document ci-contre a été rédigé pour :

- a. faire de la publicité pour un séjour au bord de la mer
- b. renseigner des personnes voulant voyager en Charente-Maritime
- c. critiquer les hôtels et les restaurants de la région
- d. faire connaître l'histoire de la Charente-Maritime aux lecteurs de *Notre Temps*

activité 74

La Charente-Maritime est située :

- a. au nord de la France
- b. au sud de la France
- c. à l'est de la France
- d. à l'ouest de la France

activité 75

Quels sont les différents types d'informations donnés dans le document ?

.....

.....

.....

.....

.....

activité 76

Relisez le texte et dites si ces expressions donnent un avis positif, négatif ou partagé.

Expression utilisée pour décrire un établissement (hôtel ou restaurant)	Avis		
	positif (+)	négatif (-)	partagé (+ -)
1. C'est une valeur sûre			
2. C'est un lieu plein de charme			
3. L'endroit vaut mieux pour son excellente table que pour ses chambres			
4. L'hôtel à la déco aseptisée			
5. Ce restaurant est une véritable institution			
6. Un hôtel où bon goût rime avec courtoisie			
7. Un hôtel qui propose des chambres soignées et calmes mais impersonnelles			

activité 77

Répondez.

1. Pourquoi Tony Berthelot a-t-il décidé de faire visiter son exploitation ?

.....

2. Que propose-t-il pendant cette visite ?

.....

3. Est-ce à l'île de Ré qu'on a inventé l'élevage d'huîtres ? Citez le passage du document qui justifie votre réponse.

- oui
- non

Justification :

4. Quel est le nom du village où se situe l'exploitation de Brigitte et Tony Berthelot ?

5. Comment appelle-t-on une personne qui élève les huîtres ?

activité 78

Répondez.

1. Quel est l'objectif du musée du Nouveau-Monde ?

2. Quelle a été la raison du renouveau de l'activité commerciale de La Rochelle au XVII^e siècle ?

3. De quelle époque date le bâtiment occupé par le musée ?

4. Qu'est-ce que la *Mascarade nuptiale* ?

Comprendre un texte pour agir

activité 79

Situation

Vous venez de gagner un séjour en France et, avec vos trois amis, vous voulez passer deux ou trois jours en Charente-Maritime, mais vous hésitez entre La Rochelle et l'île de Ré. Tout d'abord, vous souhaiteriez trouver des sites Internet qui donnent des renseignements complémentaires sur ces destinations. Vous désirez également visiter les lieux sans avoir à utiliser les transports en commun tels que bus ou taxis, la bicyclette vous semble un moyen de locomotion idéal. Par ailleurs, deux d'entre vous sont plutôt amateurs de voyages culturels tandis que les deux autres préfèrent de loin les visites gourmandes à la nourriture de l'esprit. Enfin, vous aimeriez descendre dans un bel hôtel où l'on mange correctement, mais qui se trouve en même temps à proximité des restaurants de bonne qualité.

Pour chacune des destinations et pour chacun des critères, mettez une croix (X) dans la case « Convient » ou « Ne convient pas ».

Critères	La Rochelle		L'île de Ré	
	Convient	Ne convient pas	Convient	Ne convient pas
1. Trouver des renseignements complémentaires sur l'Internet.				
2. Découvrir l'histoire de la région de Charente-Maritime.				
3. Se déplacer à bicyclette.				
4. S'installer dans un hôtel situé à proximité d'un très bon restaurant.				
5. Pouvoir déguster des fruits de mer directement chez le producteur.				

Situation

Jean-Pierre et Régine sont un couple à la retraite : ils ont beaucoup de temps et adorent voyager. Cette année, ils ont envie de passer une semaine en Charente-Maritime avec leurs petits enfants : Laurent, 6 ans et Camille, 18 mois. Ils recherchent un endroit calme, au bord de la mer et consultent une sélection de locations sur La Rochelle et l'île de Ré pour choisir leur lieu de séjour. L'idéal pour eux serait de trouver deux chambres indépendantes, avec salle de bain et toilettes, à proximité de la plage. Ils souhaiteraient également disposer d'un jardin et d'une place de stationnement gratuite pour leur voiture. Le prix pour une nuit en chambre double ne devrait pas dépasser 50 euros, petit déjeuner compris. Jean-Pierre et Régine hésitent entre quatre locations.

La Rochelle	Île de Ré
<p>« BAYLE »</p> <p>En ville Dans le quartier St. Éloi, proche canal, petit pavillon indépendant de plein pied donnant sur jardin, comprenant : chambre 30 m² avec lit 140 + canapé lit 1 pers. + TVC* + réfrigérateur, salle d'eau (w.-c.) privée. Terrasse privée. Parking clos dans la propriété. Possibilité lit bébé.</p> <p>Nuitée pour 2 pers. Pt. déj. inclus : 50 € Lit supplémentaire : 20 €</p>	<p>« Côte Ouest »</p> <p>Saint Clément des Baleines La propriétaire vous accueille dans sa maison, au milieu d'un grand parc fleuri. Elle vous propose des chambres doubles avec cabinet de toilette (douche et W-C communs) Vous pouvez prendre votre petit déjeuner avec confitures « maison » sur la terrasse et profiter d'une belle plage accessible à pied, à 250 mètres.</p> <p>Nuitée pour 2 pers. : 52 € Petit déjeuner : 5 € Parking municipal payant. Tennis et golf à 6 km.</p>
<p>« Au Paradis »</p> <p>Lagord À 3 km de La Rochelle, 5 km de l'île de Ré, dans maison à l'étage : chambre 12 m² avec lit 140 et lavabo, chambre 16 m² avec lit 160 et TVC, salle de bain et W-C séparés en commun aux deux chambres. À disposition : salon TV, bibliothèque, jardin clos, terrasse, piscine. Parking privé dans la propriété. Possibilité lit bébé.</p> <p>Nuitée pour 2 pers. pt. déj. inclus : 55 €</p>	<p>« CARLOT »</p> <p>Sainte-Marie-de-Ré À 5 minutes à pied de la côte, par chemin longeant les plages, les propriétaires vous reçoivent dans leur maison de charme - jardin clos, accès indépendant, vue sur l'océan : 2 chambres pour 2 pers. + salon avec scd et W-C privés, parking assuré. Petit déjeuner copieux (pain cuit tous les jours et confitures maison).</p> <p>Nuitée pour 2 pers. avec pt. déj. : 60 € Forfait pour 4 pers. : 100 €, pt. déj. inclus</p>

* TVC : télévision par câble.

Pour chacune des locations et pour chacun des critères, mettez une croix (X) dans la case « Convient » ou « Ne convient pas ».

Critères	La Rochelle		Île de Ré	
	Convient	Ne convient pas	Convient	Ne convient pas
	« BAYLE »		« Côte Ouest »	
a. Proximité de la plage				
b. Chambres indépendantes				
c. Sanitaires réservés aux visiteurs				
d. Possibilité d'utiliser le jardin				
e. Place de stationnement				
f. Tarif				
	« Au Paradis »		« CARLOT »	
a. Proximité de la plage				
b. Chambres indépendantes				
c. Sanitaires réservés aux visiteurs				
d. Possibilité d'utiliser le jardin				
e. Place de stationnement				
f. Tarif				

3- Lire pour s'informer et discuter

L'art de communiquer
L'art de communiquer en français

France Gazette¹
en français tout simplement
www.francegazette.com

CULTURE

Littérature :

Hommage à
Jules Verne, éternel
donneur de rêves

Cinéma :

Comme une image
Film français, 2004

Réalisation :

Agnès Jaoui

Scénario et dialogues :

Agnès Jaoui

Jean-Pierre Bacri

Image :

Stéphane Fontaine

Décors : Olivier Jaquet

Montage :

François Gedigier

Lolita : Marilou Berry

Sylvia : Agnès Jaoui

Étienne : Jean-Pierre Bacri

Pierre : Laurent Grevill

Beaux Arts :

Sortie de l'ombre de
Rodin, Camille Claudel va
avoir pignon sur rue

CULTURE

FILM

Mars 2005

Comme une image d'Agnès Jaoui

Le couple Jean-Pierre Bacri - Agnès Jaoui n'en finit pas de nous surprendre. On avait encore dans la bouche la saveur du *Goût des autres* (1999) et voilà que cette fois avec *Comme une image* (sortie en salles sept. 2004), Jaoui propose un film sur le pouvoir et la soumission. Sous l'apparence d'une comédie au ton juste, ce qu'elle montre est ingrat, cruel et parfois amer.

La première scène donne le ton : Paris gronde derrière les vitres du taxi dans lequel Lolita, jeune fille de vingt ans aux kilos superflus, est assise à l'arrière, seule. Elle va rejoindre son père. Le chauffeur de taxi est d'une grossièreté et d'une impolitesse sans bornes² envers la pauvre Lolita. Celle-ci semble écrasée et dépassée par cette rudesse et indifférence totale. Mais il suffit que son père, aussi goujat³ que le chauffeur, rentre dans le taxi pour que tout change, pour qu'enfin le chauffeur soit aimable et se fasse tout petit devant celui qui semble être plus fort que lui. Tout est dit : « il n'y a pas de maître sans esclave » est le leitmotiv⁴ qui se décline tout au long du film.

Lolita est une jeune fille un peu immature et complexée par son corps. Son père, Étienne Cassard, est un célèbre écrivain et éditeur influent que tout le monde cherche à approcher, même s'il est ultra-égocentrique et doué d'une capacité à ridiculiser quelqu'un en un seul mot. Mais c'est sans doute le prix de la gloire que certains sont prêts à payer : Cassard peut faire d'un écrivain une star du jour au lendemain. Lolita souffre du fait que personne ne semble l'apprécier pour elle-même et qu'on la fréquente uniquement parce qu'elle peut servir d'intermédiaire vers le puissant éditeur. Son père ne semble lui reconnaître aucune grâce, aucun avantage... Plus Lolita recherche son amour, plus celui-ci s'éloigne, mais elle se soumet par peur de lui déplaire. Le réconfort de Lolita se trouve dans la musique classique. Elle chante Mozart, Monteverdi, Schubert...

Un petit monde gravite tout autour d'Étienne Cassard. Mais finalement, ces courtisans se laissent prendre au jeu et deviennent tous le servent d'un autre. Certains tentent cependant, d'une manière ou d'une autre, d'échapper à cette dépendance avec plus ou moins de réussite...

La critique est bien vue, piquante et drôle. On retrouve des personnages au profil psychologique approfondi. Les êtres semblent avoir une difficulté inouïe⁵ à communiquer leurs sentiments.

Au fil d'un scénario très bien ficelé⁶ (*Comme une image* a d'ailleurs reçu le prix du meilleur scénario à Cannes, en 2004), les personnages évoluent et se rendent attachants. Mais le film ne doit pas sa réussite qu'au texte. Le décor est aussi bien choisi et le spectateur se délecte des couleurs chaudes des soirées d'été à la campagne. Ces prises de vue portent à la fois une tension et une douceur grâce à la lumière qui les traverse. Agnès Jaoui a réussi à les allier avec succès au texte qui, comme une image, nous renvoie à notre propre petit monde.

d'après Valérie Landais

<http://www.francegazette.com>

© France Gazette - France Études Tous droits réservés

1. *France Gazette* : mensuel en ligne
2. sans bornes : sans limites (français familier)
3. goujat : grossier personnage
4. leitmotiv : thème qui revient, comme un refrain dans une chanson
5. inouï : étonnant, extraordinaire
6. ficelé : construit (français familier)

Comprendre le contenu du document

activité 81 Lisez le document. *France Gazette* est un journal :

- a. que l'on peut acheter dans un kiosque à journaux
- b. qui est publié sur l'Internet
- c. que l'on achète uniquement par correspondance

activité 82 Dans quelles rubriques de *France Gazette* trouve-t-on l'article sur le film d'Agnès Jaoui ?

Rubrique :

Sous-rubrique :

activité 83 Au moment de la publication de l'article (mars 2005), le film intitulé *Comme une image* est :

- a. l'avant-dernier film de la réalisatrice
- b. son premier long métrage
- c. son dernier film sorti en salles
- d. le dernier film de sa carrière de cinéaste

activité 84 Selon l'auteur de l'article, *Comme une image* est :

- a. une comédie
- b. un drame
- c. un mélange des deux

Justification :

.....

activité 85 Retrouvez les différentes activités effectuées par Agnès Jaoui pour ce film.

- a. Elle s'est occupée de la direction des acteurs.
- b. Elle a co-écrit l'histoire qu'il raconte.
- c. Elle a participé à la conception des décors.
- d. Elle a décidé de jouer l'un des personnages.

activité 86 Relisez l'article et repérez...

I. ...pour le personnage de Lolita Cassard :

- a. une information au sujet de son apparence physique :
- b. deux traits de sa personnalité :
- c. une activité qu'elle aime pratiquer :
- d. le nom de l'actrice qui joue ce rôle :

2. ...pour le personnage d'Étienne Cassard :

- a. deux informations concernant ses activités professionnelles :
- b. trois expressions ou passages qui définissent son statut social :
- c. deux traits de son caractère :
- d. le nom de l'acteur qui interprète ce personnage :

3. ...le type de relation entre ces deux personnages :

4. ...quelle est l'attitude du chauffeur :

- a. envers Étienne :
- b. envers Lolita :

activité 87

Citez une phrase qui illustre la nature de la relation qu'entretiennent les deux personnages principaux du film : Lolita et Étienne Cassard.

Phrase citée :

.....

activité 88

Pour chacun des aspects du film listés ci-dessous, l'avis de l'auteur de l'article est-il positif ou négatif ?

Cochez la case correspondant à votre réponse et inscrivez dans la colonne « Justification » le passage de l'article qui convient.

Aspect du film	Avis positif	Avis négatif	Justification
La vision de la société		
Les scénarios		
Les décors		
L'image		

activité 89

Voici une expression qui illustre le thème du film :

« Avec *Comme une image*, Jaoui propose un film sur la soumission et le pouvoir. »

Retrouvez dans l'article une expression de même sens.

.....

4- Lire des instructions

Mr. BRICOLAGE
On peut compter sur lui

Les archives des magazines Mr. Bricolage
Les Fiches Magazine

PISCINE : MODE D'EMPLOI

Extrait magazine n° 41 : Juin/Juillet 2001

La piscine est un lieu de détente par excellence. Mais une piscine agréable se mérite. Et il ne serait pas honnête de dire qu'elle ne demande pas de soins ; elle exige au contraire un entretien qui demande du temps et de l'attention. De quoi s'occuper pendant une bonne journée !

Les produits miracles, les appareils qui font tout seuls n'existent pas ! Une piscine est avant tout une pièce d'eau comme une autre, et l'eau est un support de vie... qui ne demande qu'à la favoriser sous toutes ses formes, y compris celles qui rendent vite une piscine impropre à la baignade.

La notion d'eau « pure » et parfaitement équilibrée, sans micro-organismes, sans algues, sans bactéries est pour ainsi dire contre nature. Elle relève aussi un peu de l'utopie et c'est pourtant le but à atteindre si l'on veut une eau claire et saine.

La filtration

Il n'est pas question d'étudier ici le système de filtration lui-même mais d'insister sur la nécessité du nettoyage de celui-ci. Un petit coup d'œil chaque jour ne nuira jamais.

Un filtre colmaté est un filtre... qui ne filtre plus rien. L'ennemi, ici, est le calcaire qui bouche le filtre. Pour éviter cela, on utilise un produit détartrant, spécialement conçu à cet usage. L'opération n'est guère compliquée, puisqu'il suffit de verser la solution concentrée dans le corps du filtre, de le remplir d'eau et de laisser agir quelques heures, puis de rincer abondamment. Il faut le faire deux fois par an au minimum, l'une pour l'hivernage, l'autre en milieu de saison. Le même genre d'opération est à envisager pour les canalisations, si l'eau est très calcaire.

La ligne d'eau

C'est la limite qui se situe entre la surface de l'eau et les parois de la piscine, souvent juste en dessous de la margelle¹. C'est là que se fixent le tartre et les dépôts graisseux, ferreux et de magnésium. Pas d'autre solution que la brosse, avec un bon détartrant et un gel dégraissant. Plus on espace les nettoyages, et plus les dépôts sont tenaces à éliminer ! Un petit nettoyage quotidien ne demande que quelques minutes, alors qu'il faut des heures si on laisse le tartre et les graisses s'accumuler.

Les algues

La contamination d'une piscine par les algues peut se faire de mille façons. Mais il n'y en a qu'une pour s'en débarrasser : les algicides. La lutte doit de plus être constante, et si l'on n'y prend pas garde, les algues reviennent toujours. Car en plus, il n'y a pas qu'une algue, mais « des » algues : algue verte flottante qui fait virer l'eau au vert, rend les parois laiteuses et glissantes ; algue jaune qui gagne prioritairement les parois à l'ombre, très résistante ; algue noire qui s'établit en couches successives et résiste souvent de ce fait à plusieurs nettoyages.

On ne saurait trop conseiller l'utilisation de produits anti-algues préventifs et actifs, également, contre les mycoses², vecteur³ bien connu de contamination.

Et la sécurité avant tout !

La piscine n'est pas complètement une pièce d'eau comme les autres, dans la mesure où il est relativement difficile d'en sortir. Un jeune enfant qui tombe à l'eau, même en sachant un peu nager, peut paniquer et ne pas parvenir à rejoindre une échelle.

Il est donc indispensable d'établir une clôture de protection autour de la piscine. Certains fabricants se sont penchés sur ce problème et proposent des clôtures discrètes et pas excessivement hautes (1m20). Le portillon est l'élément de sécurité majeur. Optez pour un modèle à ferme-porte automatique, sans poignée, que seul un adulte puisse ouvrir, avec une clé, la serrure étant placée côté piscine pour que de petites mains ne l'ouvrent pas.

En complément, notez qu'il existe aussi des détecteurs électroniques de passage ou de chute, donnant immédiatement l'alarme dans la maison en cas d'accident.

Tous les conseils et bien d'autres vous attendent dans les magasins Mr. Bricolage !

http://www.mr-bricolage.fr/modules/espconseil/fiches_magazine/Mb41-09.html

© Mr. Bricolage S.A. Tous droits réservés

1 **margelle** : une assise en pierre qui forme le rebord d'un puits ou d'une piscine

2 **mycose** : problème de peau provoqué par des champignons

3 **vecteur** : élément qui transmet la contamination

Comprendre la situation

activité 90

Ce document a été rédigé pour :

- a. donner des conseils aux propriétaires de piscines
- b. faire de la publicité pour les piscines
- c. parler de l'utilisation des piscines privées en France
- d. faire de la publicité pour la chaîne des magasins Mr. Bricolage

activité 91

Lisez le texte, vérifiez si les affirmations correspondent ou non à ce que vous avez lu.

1. Tout le monde souhaite que l'eau de piscine soit de qualité irréprochable.
 - vrai
 - faux
2. Il y a actuellement sur le marché des produits d'entretien pour piscines qui évitent aux propriétaires tout l'effort.
 - vrai
 - faux
3. La piscine est une pièce d'eau comparable à une salle de douche, aussi bien au niveau de l'entretien que de la sécurité.
 - vrai
 - faux
4. Il faut absolument construire autour de la piscine une clôture équipée d'une porte fermant à clé.
 - vrai
 - faux

Identifier les informations à rechercher dans le document

activité 92

Vous avez une piscine à entretenir. Que devez-vous faire ?

1. Combien de fois par an devrez-vous nettoyer le filtre et les canalisations ?
.....
2. À quelle époque de l'année ?
.....
3. En combien d'étapes allez-vous procéder au nettoyages du filtre et des canalisations ?
.....
4. Pour nettoyer les parois au niveau de la surface de l'eau, on utilise :
 - a. combien d'outils ?
 - b. combien de produits ?

activité 93

Répondez.

1. Quel est l'ennemi principal de votre piscine ?
.....

2. Quel est le nom de cette forme de contamination qui se dépose principalement sur les parois de la piscine situées du côté non ensoleillé.

3. Quels produits permettent de lutter contre ce problème ?

activité 94

1. Indiquez le nom d'une installation qui permet de surveiller la piscine à distance, afin d'éviter les accidents.

2. Trouvez quatre caractéristiques d'un portail de clôture pour piscines, conseillé par Mr. Bricolage.

- a.
- b.
- c.
- d.

3. Repérez l'expression utilisée pour qualifier une piscine que l'on ne peut pas utiliser, par exemple à cause de la mauvaise qualité de l'eau.

4. Retrouvez un autre terme utilisé dans le texte pour désigner le calcaire.

activité 95

Selon les informations données dans le texte, trouvez...

1. les raisons qui empêchent un filtre colmaté de filtrer :

- a. le calcaire
- b. l'usure qui vient avec le temps
- c. un défaut de fabrication
- d. le colmatage par les algues

2. les raisons qui empêchent les parois de la piscine de se salir au niveau de la surface de l'eau :

- a. les micro-organismes
- b. les produits chimiques utilisés pour le nettoyage
- c. le nettoyage effectué tous les jours
- d. des substances présentes dans l'eau comme par exemple le fer

3. les raisons qui empêchent de faire disparaître les algues :

- a. effort permanent d'entretien
- b. nettoyages irréguliers
- c. non-utilisation de produits adaptés
- d. utilisation régulière de produits spécifiques

Dégager des informations utiles pour agir

Situation

Nous sommes le 15 juin. Laurent vient d'installer une piscine dans le jardin de sa maison de campagne. Dans la région où se trouve sa résidence secondaire, l'eau est très calcaire. Par ailleurs, cet été, son frère Thomas viendra lui rendre visite en août et restera deux semaines avec ses enfants : Camille, deux ans et Matéo, cinq ans. Laurent est en train de rédiger une fiche-mémoire concernant l'entretien de sa piscine et les équipements à installer avant l'arrivée de ses neveux.

Complétez la fiche-mémoire de Laurent :

La piscine

1. Avant l'arrivée de Thomas, commander et faire installer :

- a.
 b.
 c.

2. Pour anticiper la contamination par les algues, il est indispensable d'acheter :

.....

3. Pour que les parois restent propres, tous les jours, je dois utiliser :

- a.
 b.
 c.

4. Pour procéder au nettoyage du filtre et des canalisations avec mon produit, il me faut :

- a. le dans
 b. les
 c.
 d. les

ÉPREUVES TYPES

➤ Activité 97

Situation

Vous souhaitez passer un mois de vacances en France et en profiter pour perfectionner votre français dans le but de vous préparer à un diplôme de niveau B2.

Vous voulez suivre un cours de français (une demi-journée) et disposer d'un logement indépendant.

Par ailleurs, vous désirez consacrer l'autre demi-journée à des activités de votre choix : pratique de la natation (votre sport favori), visite des lieux connus, découverte de la gastronomie française, rencontres avec des habitants de la région et toute autre manière de multiplier les occasions de parler français.

Vous hésitez entre les deux organismes suivants

Agence de Français Langue Étrangère « Atalante Innovations » à Limoges (Limousin)

Activités pédagogiques :

Cours de **langue** tous niveaux, de **A1 à C2** :

- **extensifs** (10H00 - 12H00 ou 14H00 - 16H00)
- **intensifs** (10H00 - 12H00 et 14H00 - 16H00).

Sessions : **2, 3, 4, 6 et 8 semaines**, renouvelables.

Préparation aux examens proposés par le centre.

Certifications :

DELF et DALF (tous niveaux).

Diplômes d'**Atalante Innovations** (niveaux A2, B2, C2).

Hébergement :

Au choix :

- **résidence universitaire** (chambres doubles),
- **chambre chez l'habitant** (pension complète ou demi-pension).

Activités culturelles et loisirs :

Dégustation de **produits locaux** dans les restaurants des environs et les fermes limousines. **Visite de la région**.

En soirée : sorties **cinéma** et **spectacles**, **atelier chanson** animé par des chanteurs professionnels invités par le centre.

Sur le campus : médiathèque, cinémathèque, cybercafé, salle de sport, terrains de tennis, foyer-bar, salle de spectacles, piscine.

Contact avec les francophones :

Sur le campus universitaire, **deux clubs** : « **échange-langue** » (échange d'heures de conversation avec les Français) et « **rencontres** » (pour entrer en contact avec les étudiants de l'université de Limoges).

ÉCOLE INTERNATIONALE DE L'ALLIANCE FRANÇAISE DE PARIS (Île-de-France)

Activités pédagogiques

- Français général tous niveaux de A1 à C2 :
 - extensifs de 2h/jour (matin et après-midi : plusieurs horaires possibles)
 - intensifs de 4h/jour (au choix : matin ou après-midi)
- Sessions : de 2 semaines ou mensuelles, renouvelables.
- Préparation aux diplômes de l'Alliance Française, DELF et DALF (tous niveaux)

*

Certifications

- Diplômes de l'Alliance Française (tous niveaux)
- DELF (niveaux A1 à B2)
- Attention : pour le lieu de passation du DALF, nous consulter.

*

Hébergement

- Plusieurs formules
- en hôtels de tourisme, dans un foyer d'étudiants
- (chambres de 1, 2, 3 personnes) ou en studio en ville.

*

Activités culturelles et loisirs

- Activités culturelles : visites organisées de Paris, excursions en Île-de-France le week-end, découverte des spécialités de différentes régions : le célèbre « Tour de France en 40 plats » animé par une équipe de jeunes chef cuisiniers.

Equipements : centre de ressources multimedia, espace Internet, vidéoclub, cafétéria, salle de sport (à deux pas de l'école).

*

Contact avec les francophones

- Notre service social met en relation les étudiants de l'école avec des Parisiens (nombreuses activités : échange de conversation, visites, sorties, activités sportives...)

Exercice

Pour chacun des centres de langue, et pour chacun des critères, mettez une croix (X) dans la case « offre adaptée » ou « offre non adaptée ».

	Agence de Français Langue Étrangère « Atalante Innovations » à Limoges		École Internationale de l'Alliance Française de Paris	
	Offre adaptée	Offre non adaptée	Offre adaptée	Offre non adaptée
Horaires de cours				
Préparation à un diplôme niveau B2				
Logement indépendant				
Pratique de la natation				
Rencontres avec les habitants de la région				

► Activité 98

3 QUESTIONS à Gérard Lacoste, de l'Iaurif*

DOCUMENT

Acheter son logement ? Attention au « taux d'effort »

L'enquête « logement » de l'Insee a lieu tous les quatre ans. Quelle est la nature de la crise ?
Je parlerai de panne du logement. Il y a une crispation sur les « entrants » dans le marché immobilier francilien. Notamment les jeunes ou les provinciaux qui veulent s'installer à Paris. Pour ceux qui sont déjà logés, la qualité des logements n'a cessé de s'améliorer depuis 50 ans. Je suis mieux logé que mes parents. Mais mes enfants ? Je ne suis pas sûr qu'ils trouveront en Ile-de-France un logement correspondant à leurs revenus en début de vie.

Une famille parisienne qui veut s'agrandir peut-elle se reloger à Paris ?

Lorsqu'une famille veut déménager, elle choisit de plus en plus d'acheter son logement. Mais les situations des accédants sont très contrastées. On constate un embourgeoisement des accédants récents [qui ont acheté depuis moins de 4 ans] et, pour les accédants les plus modestes, un « taux d'effort » [la part des revenus consacrée au logement] qui atteint des niveaux insupportables, jusqu'à 35% des revenus.

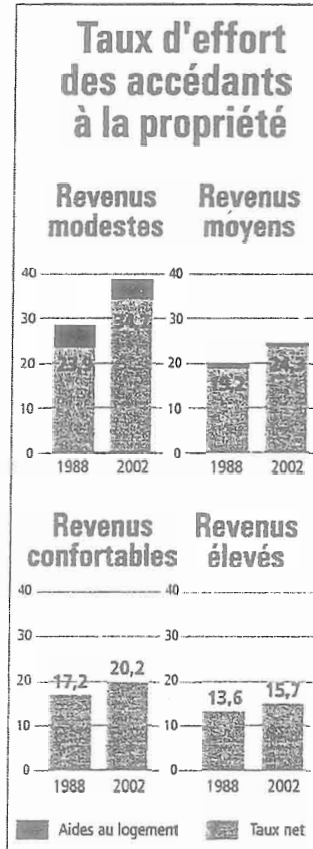

Pourtant, dans vos tableaux, le « taux d'effort » des accédants bouge peu depuis 1988.

Il s'agit de moyennes trompeuses. Dans le détail, on s'aperçoit

que les candidats à l'accession sont nettement plus aisés que le ménage moyen d'Ile-de-France [ils gagnent 44% de plus], ils ont donc un apport personnel plus important, empruntent moins et à des taux d'intérêt beaucoup plus bas qu'en 1988. Malgré la hausse des prix, leur taux d'effort à eux est plutôt à 15 ou 16%. Et ils tirent la moyenne vers le bas.

Et les locataires ?

Les locataires récents [moins de 4 ans] du secteur libre ont fait la preuve de leur solvabilité. Et on s'aperçoit que le logement pèse plus sur leurs revenus qu'en 1988. Notre enquête s'arrête pourtant en 2002, c'est-à-dire à la fin de l'embellie économique qu'a connue l'Ile-de-France. Depuis, le chômage s'est accru dans la région, et les tendances à la hausse du logement ont été confirmées : on peut estimer que le taux d'effort des locataires a augmenté de 2% depuis 2002. Le loyer représente donc environ 25% des revenus dans le secteur libre et 20% en HLM.

■ Recueilli par CRL

* IAUURIF : Institut d'aménagement et d'urbanisme de la région d'Ile-de-France.

Infographie : Mehdi / Le Nouvel Observateur. Source : IAUURIF/INSEE/DDE

18 PARIS OBS DU 18 AU 24 NOVEMBRE 2004

Le Nouvel Observateur Paris Ile-de-France

Lexique :

INSEE : Institut national de la statistique et des études économiques

crispation : mouvement d'irritation, d'impatience, tension, conflit

accédant (à la propriété) : ici, acheteur

apport personnel : ici, la somme d'argent que l'on peut investir immédiatement au moment de l'achat

taux d'intérêt : pourcentage annuel à payer pour une somme empruntée

solvabilité : possibilité, capacité de payer (par exemple ses dettes, son crédit...)

HLM : habitations à loyer modéré ; logements aux loyers peu coûteux, construits par les pouvoirs publics et réservés aux personnes qui ont des revenus peu élevés

Lisez le texte ci-dessus, puis répondez aux questions des exercices suivants, en cochant (X) la bonne réponse, ou en écrivant l'information demandée.

Exercice 1

Ce document a pour but :

- de prévenir les lecteurs des risques qu'entraîne l'achat d'un logement, selon le niveau des revenus ;
- d'informer sur l'évolution des conditions d'achat et de location d'un logement, en fonction des revenus ;
- d'encourager le public plutôt riche à acheter et les lecteurs plus modestes à louer un logement.

Exercice 2

Citez d'après le texte :

a. le nom complet de l'institution qui étudie, entre autres, l'évolution du parc immobilier de la région parisienne

.....

b. le terme utilisé dans l'article pour désigner la partie du salaire mensuel destinée à payer le logement

.....

c. deux raisons qui ont provoqué l'augmentation des frais de location d'un logement entre 2002 et 2004 en Île-de-France

.....

Exercice 3

1. Dans l'article, Gérard Lacoste craint :

- a. que, dans les années qui viennent, les jeunes ne puissent plus acheter de logement aussi facilement qu'avant 2002 ;
- b. qu'à l'avenir, les jeunes ménages ne trouvent plus de logement au moment voulu ;
- c. que les futurs jeunes acheteurs demandent des logements de plus en plus grands.

2. Selon les statistiques :

- a. plus on gagne, plus on paie parce qu'on achète ou loue un logement plus grand ;
- b. plus on gagne, plus le pourcentage du salaire consacré au logement augmente ;
- c. plus on gagne, plus le pourcentage des revenus consacré au logement baisse.

3. Selon Gérard Lacoste, les revenus moyens d'une famille qui achète un logement :

- a. sont inférieurs à ceux d'un ménage moyen de l'Île-de-France ;
- b. sont supérieurs à ceux d'un ménage francilien moyen ;
- c. sont égaux à la moyenne générale de la région parisienne.

Exercice 4

Écrivez l'information demandée.

a. En 2002, quel est, en moyenne, le pourcentage des revenus consacré au logement chez les acheteurs les plus riches ?

.....

b. Quelle est l'évolution du montant des aides au logement en fonction du salaire des propriétaires ? (complétez la phrase ci-dessous)

Plus il augmente, plus elles

Exercice 5

Dites si les affirmations suivantes sont vraies ou fausses et justifiez votre choix en citant un passage du texte.

a. Selon Gérard Lacoste, en 2004, quand un ménage décide de changer de logement, il a de plus en plus souvent tendance à louer plutôt qu'à acheter.

vrai

faux

Justification :

.....

b. En 2004, la partie des revenus mensuels consacrée à payer le loyer est devenue plus importante qu'en 1988.

vrai

faux

Justification :

.....

AUTO-ÉVALUATION

Vous avez fait les activités de compréhension écrite du DELF B1.

À présent, dites :

1. si vous êtes capable de comprendre globalement un texte écrit ;
2. si vous savez analyser son contenu ;
3. si vous pouvez utiliser les éléments compris pour agir ;
4. quels types de textes vous pouvez lire.

Si vous répondez « pas très bien » ou « pas bien du tout », refaites les activités concernées.

Très bien	Assez bien	Pas très bien	Pas bien du tout
-----------	------------	---------------	------------------

► 1. Comprendre globalement un texte écrit

Je peux reconnaître sa nature d'après sa forme et sa typographie.	<input type="checkbox"/>	<input type="checkbox"/>	<input type="checkbox"/>	<input type="checkbox"/>
Je peux identifier la situation dans laquelle il a été produit.	<input type="checkbox"/>	<input type="checkbox"/>	<input type="checkbox"/>	<input type="checkbox"/>
Je peux repérer sa source.	<input type="checkbox"/>	<input type="checkbox"/>	<input type="checkbox"/>	<input type="checkbox"/>
Je peux saisir les informations principales.	<input type="checkbox"/>	<input type="checkbox"/>	<input type="checkbox"/>	<input type="checkbox"/>

► 2. Analyser le contenu d'un texte

Je peux identifier les différentes parties du texte et comprendre leurs fonctions.	<input type="checkbox"/>	<input type="checkbox"/>	<input type="checkbox"/>	<input type="checkbox"/>
Je peux comprendre leur articulation.	<input type="checkbox"/>	<input type="checkbox"/>	<input type="checkbox"/>	<input type="checkbox"/>
Je peux dégager les mots clés.	<input type="checkbox"/>	<input type="checkbox"/>	<input type="checkbox"/>	<input type="checkbox"/>
Je peux définir avec précision le sujet traité dans le document.	<input type="checkbox"/>	<input type="checkbox"/>	<input type="checkbox"/>	<input type="checkbox"/>
Je peux repérer des détails en rapport avec les informations principales.	<input type="checkbox"/>	<input type="checkbox"/>	<input type="checkbox"/>	<input type="checkbox"/>
Je peux saisir ses principales conclusions.	<input type="checkbox"/>	<input type="checkbox"/>	<input type="checkbox"/>	<input type="checkbox"/>

► 3. Utiliser les éléments compris

Je peux tirer une conclusion.	<input type="checkbox"/>	<input type="checkbox"/>	<input type="checkbox"/>	<input type="checkbox"/>
Je peux prendre, modifier ou adapter une décision.	<input type="checkbox"/>	<input type="checkbox"/>	<input type="checkbox"/>	<input type="checkbox"/>
Je peux accomplir une action précise.	<input type="checkbox"/>	<input type="checkbox"/>	<input type="checkbox"/>	<input type="checkbox"/>

► 4. Lire

Je peux lire des lettres.	<input type="checkbox"/>	<input type="checkbox"/>	<input type="checkbox"/>	<input type="checkbox"/>
Je peux lire des messages électroniques.	<input type="checkbox"/>	<input type="checkbox"/>	<input type="checkbox"/>	<input type="checkbox"/>
Je peux lire des prospectus (dépliants) informatifs.	<input type="checkbox"/>	<input type="checkbox"/>	<input type="checkbox"/>	<input type="checkbox"/>
Je peux lire de courts documents officiels.	<input type="checkbox"/>	<input type="checkbox"/>	<input type="checkbox"/>	<input type="checkbox"/>
Je peux lire des articles (de presse ou en ligne).	<input type="checkbox"/>	<input type="checkbox"/>	<input type="checkbox"/>	<input type="checkbox"/>
Je peux lire des modes d'emploi.	<input type="checkbox"/>	<input type="checkbox"/>	<input type="checkbox"/>	<input type="checkbox"/>

PRODUCTION ÉCRITE

CHAPITRE 3

ACTIVITÉS D'ÉCRITURE ET DE RÉDACTION DES ÉCRITS

► *Description des activités*

Les activités proposées pour le travail de la « rédaction des écrits » sont organisées en trois parties :

1. Correspondance ;
2. Notes, messages et formulaires ;
3. Essais et rapports.

Vous serez invité(e) à rédiger différents types de textes, tels que, par exemple : lettres formelles et informelles, messages électroniques, notes, messages, rapports, brefs articles de journal ou encore pages de journal intime.

Dans l'ensemble, ils appartiennent aux quatre domaines suivants : personnel, public, professionnel et éducatif.

Afin de développer votre capacité à produire ces différents types d'écrits, nous vous proposons un certain nombre d'activités dans lesquelles vous vous entraînerez à :

- identifier le type d'écrit à produire ;
- repérer les indications concernant son contenu ;
- trouver des formulations adaptées ;
- structurer votre texte ;
- le mettre en forme.

► *Démarche*

Pour réussir la partie « rédaction des écrits », vous travaillerez à développer votre capacité de rédaction dans le but de bien :

- identifier la nature du texte à produire, c'est-à-dire être capable d'identifier le type d'écrit attendu et de repérer les indications précises concernant son contenu ;
- trouver des formulations adaptées à la situation, c'est-à-dire pouvoir choisir des formulations adéquates aux idées que vous voulez exprimer et aux destinataires de votre écrit ;
- structurer votre texte, c'est-à-dire hiérarchiser les informations et les organiser en paragraphes ;
- mettre en forme votre rédaction, c'est-à-dire utiliser la matrice de texte qui convient à la nature de votre écrit et à la situation.

► *Déroulement et contenu de l'épreuve*

Cette partie de l'examen est composée d'une seule épreuve où vous êtes invité(e) à rédiger un texte appartenant à l'une des catégories d'activités annoncées plus haut. Pour vous aider, nous vous donnons quelques indications.

- **Correspondance** : en ce qui concerne cette catégorie, vous avez à démontrer que vous êtes capable de produire :
 - une lettre ou un message électronique personnels dans lesquels vous donnez de vos nouvelles, vous décrivez en détail une expérience, un événement et vos sentiments à ce sujet, vous émettez une opinion, vous demandez de l'aide, un conseil ou en offrez...
 - une lettre formelle, par exemple une lettre de motivation ou de réclamation.

- **Notes, messages et formulaires** : placé(e) dans un contexte privé ou professionnel, vous serez amené(e) à rédiger un message ou un courriel en transmettant des informations pertinentes, en donnant des instructions ou des conseils, en exprimant votre hésitation, en demandant des précisions, etc.

- **Essais et rapports** : pour cette catégorie d'activités, vous devez rédiger :
 - à l'attention de vos collègues de travail ou de vos supérieurs, un court **rapport** relatant par exemple un événement précis (la visite d'un salon, le rendez-vous avec un client, le déroulement d'une réunion), donnant votre opinion et expliquant les actions entreprises ;
 - un bref article de journal, une lettre ouverte pour la rubrique de courrier de lecteurs ou encore une page de journal intime dans lesquels vous rendez compte d'une expérience vécue ou imaginaire, vous décrivez vos réactions et vos sentiments, vous donnez vos impressions et émettez un jugement sur un sujet précis.

ACTIVITÉS DE MISE EN ROUTE

Situation n°1

Vous venez de faire une rencontre inoubliable et vous décidez d'en garder trace dans votre journal intime. Les photos du lieu et de la personne rencontrée accompagneront le récit de cette expérience : indiquez le moment, l'endroit, décrivez avec précision cet événement et vos sentiments à ce sujet. Expliquez en quoi cette rencontre vous semble importante.

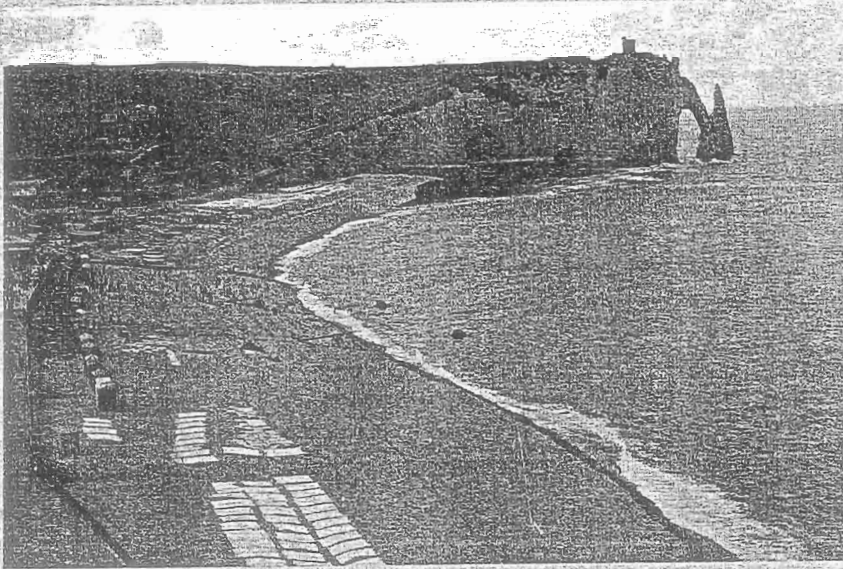

A

B

Situation n°2

Le magazine français *Voyage* tient une rubrique intitulée « Mon voyage préféré » où il publie les expériences de voyages racontées par ses lecteurs. Vous décidez d'y faire paraître le récit d'un de vos voyages. Présentez-vous, décrivez en détail votre expérience (période, destination, conditions, déroulement, rencontres faites...) et expliquez en quoi elle vous paraît digne d'intérêt. N'oubliez pas de trouver un titre pour votre article.

Situation n°3

Cette offre d'emploi, publiée dans *Liberté*, la semaine dernière (réf. BV 65 41) vous intéresse. Rédigez la lettre de motivation qui accompagnera votre dossier de candidature à ce poste.

La première entreprise européenne, prestataire de services touristiques

AGENCE EURO-VOYAGES

Pour poursuivre le succès phénoménal de notre Agence, nous recherchons pour une prise de poste rapide :

3 GUIDES INTERNATIONAUX

Votre mission :

Accueil et accompagnement de nos clients français, anglais et espagnols.

Votre profil :

Diplômé(e) d'une école de tourisme, vous possédez une forte capacité d'adaptation, un sens de l'organisation à toute épreuve et un niveau de français, d'anglais et d'espagnol permettant de communiquer avec aisance avec nos clients et nos partenaires sur le lieu de destination.

Merci d'adresser votre candidature (lettre, CV, photocopie du diplôme le plus élevé, attestations de travail...) à :

AGENCE EURO-VOYAGES
Directeur des Ressources humaines
109, rue Bonaparte
75007 Paris

Informations complémentaires

Salaire : 20 à 25 K€ par an (+ 13^e mois)

Type de poste : Plein temps, CDI

Situation n°4

À la dernière réunion des chefs de services, la direction vous a fait part des changements concernant les conditions de travail du personnel de l'entreprise. Rédigez une note de service pour en informer votre équipe : expliquez les circonstances et annoncez les décisions prises par la direction.

Situation n°5

Cela fait une dizaine d'années que vous n'avez pas revu Alex et justement, hier vous vous êtes croisé(e)s par hasard ! Vous rédigez un mail à Corinne, votre amie commune, pour lui annoncer cette nouvelle, lui raconter en détail les circonstances et le déroulement de cette rencontre ainsi que votre réaction. Vous lui donnez aussi des nouvelles d'Alex et vous proposez un rendez-vous de retrouvailles à trois.

Identifier la nature du texte à produire**activité 99**

Lisez les cinq situations, remplissez le tableau.

Situation	Type de texte à rédiger	À adresser à...	Éléments à développer dans votre texte
1.			
2.			
3.			
4.			
5.			

Trouver des formulations adaptées à la situation

activité 100

Situation n° 1

Pour l'ensemble du texte, vous choisirez des formulations :

- a. plutôt familières
- b. soutenues
- c. cela n'a pas beaucoup d'importance : l'une ou l'autre, en fonction du ton que vous avez l'habitude d'adopter dans votre journal intime

activité 101

Situation n° 2

Quelle formule de présentation vous semble adaptée aux circonstances ?

- a. Pour identifier le héros principal de cette aventure, je vous dois quelques détails concernant mon identité. Je m'appelle Michel, j'ai 30 ans et je travaille chez Michelin comme informaticien.
- b. Moi c'est Michel, juste la trentaine, boulot dans l'informatique.
- c. Prénom : Michel
Âge : 30 ans
Profession : informaticien
- d. J'ai l'honneur de me présenter : Michel Durand, 30 ans. L'informatique, ma passion principale, constitue également le domaine dans lequel j'exerce professionnellement. À présent, je mets mes talents au service de l'entreprise Michelin.

activité 102

Situation n° 3

1. Quelle formule d'appel choisirez-vous pour votre lettre de candidature ?

- a. Bonjour Madame, Monsieur,
- b. Chers Madame, Monsieur,
- c. Madame, Monsieur,

2. Quelle est la formule la plus adaptée pour finir cette lettre ?

- a. Je vous adresse, [formule d'appel choisie au début de la lettre], mes salutations les plus cordiales.
- b. Dans l'attente d'une réponse de votre part, je me tiens à votre disposition pour tout renseignement complémentaire et vous prie d'agréer, [formule d'appel choisie au début de la lettre], mes salutations distinguées.
- c. [formule d'appel choisie au début de la lettre], bien à vous.

activité 103

Situation n° 4

Quelle formulation de la liste proposée convient à une note de service ?

- a. À toute l'équipe,
Suite à l'implantation de notre entreprise sur le marché...
- b. Très chers collègues,
Comme vous le savez bien, l'implantation de notre entreprise sur le marché...

c. Mes chers amis,

Je m'adresse à vous aujourd'hui pour vous annoncer une grande nouvelle : l'implantation de notre entreprise sur le marché...

Situation n° 5

Quelles formules allez-vous utiliser dans votre message électronique ?

1. Au début :

- a. Bonjour Madame, Bonjour Mademoiselle.
- b. Bonjour, Bonjour Corinne, Chère Corinne, Salut Corinne.
- c. Chère Madame, Chère Mademoiselle.

2. À la fin :

- a. Amitiés, Amicalement, Bises, Bisou, etc.
- b. Je te prie d'agréer mes salutations les plus cordiales.
- c. Dans l'attente de votre réponse, je vous prie de recevoir l'expression de mes sentiments les meilleurs.

**Structurer le texte :
hiérarchiser les informations et organiser le texte**

Situation n° 3

A. Associez les passages rédigés aux différentes parties de la lettre.

Les différentes parties de la lettre	Les passages correspondants
a. solliciter un entretien	1. Après avoir terminé mes études à l'École supérieure de tourisme, j'ai suivi deux stages d'une durée de six mois à Eurotours et aux Nouvelles Frontières où j'ai acquis une solide expérience du travail. Je possède également une bonne maîtrise du français, de l'anglais et de l'espagnol, particulièrement dans le domaine de l'hôtellerie et du tourisme.
b. parler de sa motivation	2. En référence à l'annonce parue dans « Liberté », le (la date), je me permets de présenter ma candidature au poste de guide international au sein de votre entreprise.
c. annoncer le motif de la lettre	3. Je me tiens donc à votre entière disposition pour vous exposer plus précisément, lors d'un entretien, mes motivations à rejoindre l'équipe d'accompagnateurs internationaux de votre agence.
d. se présenter en parlant de ses études, de son expérience professionnelle, de ses connaissances...	4. Ainsi, un solide cursus de formation et deux stages effectués auprès de voyagistes de renom, m'ont permis de confirmer mon choix et de développer mes capacités d'organisation et d'adaptation. Ils m'ont également donné l'occasion de mettre à l'épreuve ma connaissance du français, de l'anglais et de l'espagnol dans le contexte professionnel.

a.	b.	c.	d.
---------	---------	---------	---------

B. Dans quel ordre devriez-vous les ranger pour rédiger une lettre de candidature en français ?

.....
.....
.....
.....

activité 106

Situation n° 3

Complétez les formulations proposées pour (modifiez le texte, si nécessaire...) :

a. solliciter un entretien

..... un entretien, je reste à votre entière disposition pour tout renseignement complémentaire mon parcours professionnel et mes motivations.

b. parler de sa motivation

..... en travaillant deux agences de voyage concurrentes, j'ai mis à profit ma connaissance du français, de l'anglais et de l'espagnol leur pratique au quotidien. J'ai développé mes capacités d'organisation et d'adaptation en travaillant en Europe, en Asie et en Amérique Latine.

c. annoncer le motif de la lettre

Votre offre dans le journal « *Liberté* » du (*la date*), m'a vivement intéressée. je vous propose de ma candidature.

d. se présenter en parlant de ses études, de son expérience professionnelle, de ses connaissances...

Mon expérience m'a conduite à occuper plusieurs postes de guide, différents secteurs. une agence européenne de tourisme me passionne. c'est un secteur dynamique permet de démontrer des capacités d'adaptation, le goût du service client et une grande disponibilité.

activité 107

Situation n° 3

Trouvez une autre formulation pour :

a. solliciter un entretien

.....
.....
.....
.....

b. parler de votre motivation

.....
.....
.....

c. annoncer le motif de votre lettre

.....

.....

.....

d. vous présenter en parlant de vos études, de votre expérience professionnelle, de vos connaissances...

.....

.....

.....

Mettre en forme la rédaction :
les différentes présentations de textes

XXXXXXXXXXXXXXXXXXXX (1)

.....
.....
..... (2)

X..... (3) (5)

..... (4) (6)

..... (7)

A

..... (1)

..... (2)

..... (3)

..... (4)

..... (5)

B

Activité 108

Choisissez dans les modèles ci-dessus (pages 69-70) la présentation du texte qui convient à chacune des cinq situations des pages 63 à 65 ?

Situation n°	1.	2.	3.	4.	5.
Présentation					

Activité 109

Situation n° 3

Retrouvez dans la présentation de la lettre de candidature, les différentes parties de texte qui correspondent à cette liste.

- a. Formule de politesse.
- b. Parler de sa motivation.
- c. Solliciter un entretien.
- d. Annoncer le motif de la lettre.
- e. Se présenter en parlant de ses études, de son expérience professionnelle, de ses connaissances...
- f. Signature de l'expéditeur.
- g. Coordonnées de l'expéditeur.
- h. Coordonnées du destinataire.
- i. Objet : *[intitulé du poste]*.
- j. Lieu et date d'expédition.
- k. Vos références : *[référence de l'annonce à laquelle on répond, s'il y a lieu]*.
- l. Formule d'appel.

a.	b.	c.	d.	e.	f.	g.	h.	i.	j.	k.	l.
---------	---------	---------	---------	---------	---------	---------	---------	---------	---------	---------	---------

Activité 110

Situation n° 4

Pour chaque partie de la présentation de la note de service, retrouvez les différents éléments qui lui correspondent.

- a. Conclusion.
- b. Détails concernant l'information donnée.
- c. L'information principale.
- d. De : *[le service ou la fonction de la personne qui rédige le document]*.
- e. Nom de l'entreprise
- f. Référence de la note de service.
- g. À : *[le(s) destinataire(s) du document]*.
- h. Signature et fonction de l'expéditeur.
- i. Objet : *[le sujet de la note de service]*.
- j. Date de la communication.

a.	b.	c.	d.	e.	f.	g.	h.	i.	j.
---------	---------	---------	---------	---------	---------	---------	---------	---------	---------

1- Correspondance

activité 111

Situation

Vous écrivez à une amie française avec qui vous n'êtes plus en contact depuis longtemps. Dans votre lettre, vous vous excusez pour votre silence et exprimez votre désir de renouer. Vous donnez de vos nouvelles, vous décrivez des événements importants survenus dans votre vie durant cette période et vos sentiments à ce sujet. Vous lui proposez de vous revoir.

Finissez votre lettre.

Votre texte comportera 160 à 180 mots.

..... Béatrice,

Tu seras sûrement surprise, peut-être même fâchée, en ouvrant cette lettre. En effet, cela fait si longtemps... C'était en à
..... Ten souviens-tu ?

Je suis vraiment désolé(e) de n'avoir pas donné de nouvelles depuis, mais je pense que tu comprendras après la lecture de ma lettre. Tu sais,

Et voilà pourquoi je n'ai pas donné signe de vie pendant toute cette période. En revanche, aujourd'hui, j'aimerais tellement que l'on se revoie... Que dirais-tu d'un week-end à ? Il suffirait que tu me dises quelles sont tes disponibilités. Le plus simple et le plus rapide serait de le faire par courriel. Voilà mon adresse : galipinette07@wanadoo.fr.

Dans l'espoir de recevoir bientôt de tes nouvelles, je

Situation

Au retour d'un voyage, vous écrivez un message électronique à un ami français qui habite à Lyon pour lui raconter votre expérience (quelle destination, avec qui, dans quelles conditions), exposer un problème que vous venez de rencontrer et demander de l'aide et des conseils.

Finissez la rédaction de votre message électronique.

Votre texte comportera 160 à 180 mots.

Supprimer Répondre Rép. à tous Réexpédier Imprimer

De:<.....@wanadoo.fr>
 Date: lundi 21 :43
 A: Thomas Dupeyron<t.dupeyron@yahoo.fr >
 Objet: au secours !!!

Salut Thomas,
 Je viens de rentrer de

Malheureusement, en rentrant

Figure-toi qu'en plus de tout ça

Alors, je compte beaucoup sur toi pour m'aider à m'en sortir. Pourrais-tu
 ? Si tu vois une autre solution à me proposer, surtout n'hésite pas. Toute idée qui pourrait m'aider à résoudre ce problème est bienvenue...

J'avoue que j'attends ta réponse avec beaucoup d'impatience. Bien à toi.

.....

Situation

Vous habitez en France. En plein hiver, le chauffage de votre appartement est tombé en panne. Il fait très froid, il y a de l'eau partout. Bref, votre logement est devenu inhabitable et vous avez un(e) enfant en bas âge (13 mois). Vous écrivez un courriel à l'un(e) de vos ami(e)s qui habite seul(e) dans un grand appartement pour lui raconter ce qui s'était passé, exposer le problème et demander de l'aide.

Rédigez le mail.

Votre texte comportera 160 à 180 mots.

Situation

Nora (20 ans) est très intéressé(e) par cette offre d'emploi.

Groupe international de prêt-à-porter féminin, EUROMOD dessine, produit et commercialise des collections prêt-à-porter pour les femmes au travers d'un réseau de plus de 500 magasins présents dans 50 pays. Le groupe réalise un chiffre d'affaire de 165 millions d'euros.

Notre réussite nous amène à recruter deux Mannequins de cabine F
CDI – URGENT

Au sein du département Création, vous essayez les modèles (taille 38) et intervenez de manière critique lors des essayages. Votre attrait pour le monde de la mode fera la différence.

PROFIL

Jeune femme dotée d'une excellente présentation, disponible et patiente. Votre affinité pour l'univers de la mode et votre implication vous permettront d'appréhender pleinement votre fonction.

Mensurations impérativement requises :

Tour de poitrine 87/90

Tour de taille 67/70

Tour de hanches 94/97

Ces postes sont des CDI à temps complet ou à temps partiel (20 h hebdo).

Veuillez adresser votre dossier de candidature, photo et mensurations impératives, sous référence MCU/03/MON à :

EUROMOD S.A.
Service Recrutement
36, av. Paul Doumer
92300 Levallois Perret

Situation

Vous avez trouvé cette offre d'emploi intéressante.

AGENT DE VOYAGE EN LIGNE MADRID – Espagne

Avez-vous déjà réservé un vol ou des vacances rapidement et efficacement par Internet ? Si tel est le cas, votre réservation a très probablement été effectuée par nous. Au nom de notre client EUROVOL, nous mobilisons nos 15 ans d'expertise dans le service clientèle pour la réalisation des réservations de voyages en ligne.

**Nous recherchons de nouveaux membres pour rejoindre notre équipe madrilène.
Participez à la révolution du tourisme en ligne en tant que :**

Agent de Voyage en ligne

Vivre dans un univers multiculturel, au cœur d'une capitale européenne, c'est l'opportunité que nous vous offrons. N'hésitez pas, venez découvrir et apprécier **MADRID**, une vie nocturne vibrante et une excellente qualité de vie.

Vous êtes l'interlocuteur/-trice de nos **clients francophones** qui désirent réserver leur voyage en ligne. Ils vous contactent par téléphone et par message électronique pour tous les renseignements concernant les produits d'Eurovol que vous êtes chargé(e) de promouvoir : billets d'avion, location de voiture, réservation de chambre d'hôtel et assurances voyage.

Vous frappez à la bonne porte, si vous avez déjà travaillé en **agence de tourisme** ou pour une compagnie aérienne et si vous disposez d'un esprit de service, d'une bonne expression orale et écrite ainsi que d'une forte résistance au stress. Vous êtes flexible afin d'être présent pour vos clients aussi le week-end et en soirée. La **maîtrise du français et d'une deuxième langue** (anglais ou allemand) sont indispensables ainsi que la connaissance du système de réservation **Aristote**.

Vous cherchez à relever un challenge dans le secteur touristique en participant à la croissance d'une entreprise, au sein d'une équipe jeune et motivée ? Alors envoyez-nous votre candidature par message électronique à : jobs@altair.es

Réf. : 1595 73EVA.

Rédigez la lettre de motivation qui accompagnera votre dossier de candidature à ce poste.
Votre texte comportera 160 à 180 mots.

The form is a simulated email interface. At the top, there is a toolbar with five icons: a trash can (Supprimer), a reply icon (Répondre), a reply to all icon (Rép. à tous), a reply icon with a plus sign (Répondre), and a printer icon (Imprimer). Below the toolbar, the email header fields are listed: **De:**, **Date:**, **À:**, and **Objet:** Below these fields, there are more dotted lines for the recipient's address: **Adresse :**, **Tél. :**, **À l'attention de :**, and **Objet :** The main body of the form is a large rectangular area filled with a grid of small dots for writing. It begins with the salutation **Madame, Monsieur,** followed by several lines of dotted lines for the letter's content.

activité 119

Situation

Vous avez décidé de vous arrêter à Lyon, à l'Hôtel Beauséjour trouvé sur le site du *Voyageur français* (<http://www.voyageurfrancais.com>). Très déçu(e) par la qualité des chambres et le service, vous adressez un message électronique au : service.reclamations@voyageurfrancais.com

Vous décrivez en détail votre expérience de séjour dans cet établissement et demandez de le rayer de la liste d'hôtels proposés par le site.

Rédigez votre courrier électronique.

Votre texte comportera 160 à 180 mots.

activité 121

Situation

Habitant d'une grande ville en France, vous louez un appartement confortable, mais tout ne se passe pas comme vous l'auriez souhaité... Vous avez des sérieux problèmes avec vos voisins : bruits nocturnes, incidents à répétition...

Vous décidez d'écrire une lettre à votre syndic : vous relatez les faits (dates, heures, circonstances...). Vous lui demandez d'intervenir d'urgence et vous menacez d'un recours en justice.

Rédigez la lettre.

Votre texte comportera 160 à 180 mots.

.....
Locataire de l'appartement situé au

Tél. : 01 42 65 98 49

Mél. :

*Au Président
 du syndicat des copropriétaires
, le*

Monsieur le Président,

Je m'adresse à vous afin de solliciter de votre part des mesures nécessaires au maintien du bon voisinage dans notre immeuble.

En effet,

Je tiens à vous informer que si votre intervention n'était pas suivie de faits dans les jours qui viennent, je serais dans l'obligation de confier cette affaire à mon avocat.

Dans l'espoir que vous trouverez une solution rapide à cette situation d'urgence, je vous prie de recevoir, Monsieur le Président, mes salutations les plus cordiales.

Situation

Vous êtes propriétaire d'un appartement à Paris et l'année dernière, vous avez été élu(e) président(e) du syndicat des copropriétaires de votre immeuble. C'est le mois de novembre. Vous rédigez un courrier aux copropriétaires. Vous les informez que les derniers travaux prévus pour la fin de l'année (rappeler leur nature) devront être reportés à l'année suivante et vous en expliquez la raison. Vous faites un appel de cotisation (le dernier pour l'année en cours) et vous conviez tous les copropriétaires à l'assemblée générale en janvier prochain (fixer la date, l'heure et le lieu).

Rédigez la lettre.

Votre texte comportera 160 à 180 mots.

.....
Président du Syndicat des copropriétaires

à Tous les copropriétaires
....., le

Mesdames, Messieurs,

Je m'adresse à vous afin de vous convier à notre Assemblée Générale annuelle
qui aura lieu le

En ce qui concerne les travaux en cours, à ce jour,

Permettez-moi aussi de vous rappeler par la présente

Vous souhaitant de très bonnes fêtes de fin d'années, je vous adresse,
Mesdames, Messieurs, mes cordiales salutations.

ivité 124

Situation

Aline Bonnard travaille dans un grand hôtel parisien. Pour janvier 2006, l'établissement affiche complet et il doit en plus organiser plusieurs dîners pour les clients du Palais des Congrès voisin. Le PDG d'Aline lui a laissé la note ci-dessus.

Méridien-Porte Maillot

Veuillez préparer une note pour informer le personnel de l'aménagement du temps de travail pour janvier 2006 :

- renforcement des équipes le week-end (tous services)
- renforcement des équipes du soir : 20 h 00-24 h 00 (accueil et restaurant)
- rémunération des heures supplémentaires au tarif habituel
- deux jours de repos supplémentaire pour le personnel volontaire (en février ou mars)

Daniel Grellier

Rédigez sa note de service pour informer le personnel des horaires de travail en janvier. Votre texte comportera 160 à 180 mots.

Méridien-Porte Maillot

Note de service n°

Paris, le 8 décembre 2005

De : Direction des Ressources humaines

À : L'ensemble du personnel

Objet : Aménagement des horaires de travail pour janvier 2006

Suite à

.....

.....

.....

.....

.....

.....

.....

Aline Bonnard
Directrice des Ressources humaines

Situation

En poste en France, vous êtes amené(e) pour la première fois à voyager pour votre travail. Vous laissez un message à votre employée de maison : vous expliquez les raisons inattendues de votre absence et vous donnez des instructions concernant les tâches à accomplir pour assurer le bon fonctionnement du foyer. Et ce n'est pas aussi simple ! Vous avez deux enfants (3 et 8 ans) et un compagnon (ou une compagne) maniaque...

Rédigez votre message.

Votre texte comportera 160 à 180 mots.

Le

Bonjour Marie,

Et voilà ce à quoi il faudra penser durant mon absence :

1.
2.
3.
4.
5.

Je vous souhaite un bon courage et à J'espère que tout se passera bien pendant mon absence. Cordialement.

(votre signature)

le 128

Situation

Vous travaillez pour une entreprise française implantée dans votre pays (*identité de l'entreprise à préciser*). Depuis quelques jours, vous êtes en déplacement pour rencontrer un nouveau client (*identité à préciser*). Vous rédigez un message électronique pour votre chef français : vous rendez compte de la première réunion de travail avec le client, vous donnez vos premières impressions sur ce client et sur les perspectives possibles de collaboration, vous demandez des conseils concernant la suite de vos négociations.

Rédigez votre message électronique.
 Votre texte comportera 160 à 180 mots.

The main area of the window contains the following text:

De:<.....@hotmail.com>
 Date: jeudi 22 : 15
 À:<.....>
 Objet:

Below the header, the text "Bonsoir," is written. Then, the sentence "Je vous adresse ce message pour" is followed by a long line of dots for writing. This is followed by several more lines of dots, providing space for the user to write the email body.

At the bottom of the writing area, the text "Dans l'attente de vos suggestions." is written, followed by a few more lines of dots.

activité 129

Aidez Sonia à rédiger son CV. Associez les informations la concernant aux rubriques correspondantes.

<p>Sonia Hilgert 91, rue du Départ 75014 Paris</p> <p>☎ 📠 @</p>		<p>Nationalité allemande 27 ans Célibataire Titulaire du permis B</p>
EXPERIENCE PROFESSIONNELLE		
FORMATION ET DIPLÔMES		
LANGUES		
CONNAISSANCES PARTICULIÈRES		
CENTRES D'INTÉRÊT		

Les données concernant Sonia :

- | | |
|----------|---|
| A | Cultures du Proche-Orient, littérature – (auto)biographies en particulier, cinéma, natation |
| B | <p>Informatique Word, Excel, Power Point, Access, Lotus Notes, SAP, Internet</p> <p>Dactylographie 50 mots/minute</p> <p>Sténographie allemande (150 syllabes/minute) ;
 anglaise, française (50 mots/minute)</p> |
| C | <p>Septembre à décembre 2004 Alliance française de Paris
 Préparation en cours du soir du Diplôme de français des affaires 1 (de la CCIP)</p> <p>2000 – mars 2003 École Vorbeck à Gengenbach – Allemagne
 Diplôme de secrétaire européenne/assistante de direction
 (équivalent à un BTS option commerce international)</p> <ul style="list-style-type: none"> • allemand – langue maternelle • français et anglais – maîtrise orale et écrite • espagnol – pratique commerciale <p>1996 – 2000 Université de Heidelberg – Allemagne
 Licence en égyptologie, archéologie du Proche-Orient et préhistoire</p> |
| D | <p>Allemand : langue maternelle</p> <p>Anglais : B2</p> <p>Français : B2</p> <p>Espagnol : B1+</p> |

E Depuis juillet 2004 CDD de 6 mois	DAIMLERCHRYSLER France – Rocquencourt (78) Direction « Projets Réseau et Qualité » Assistante de direction trilingue allemand/anglais/français <ul style="list-style-type: none"> • Actualisation de la base de données SURFACE (données sur les sites des réseaux Mercedes-Benz et Chrysler Jeep) • Suivi administratif de la mise en place du nouveau Corporate Identity • Contacts téléphoniques avec les réseaux, les prestataires extérieurs • Rédaction de présentations animées sur Power Point • Secrétariat classique
Septembre 2003 à juin 2004 Stage de 9 mois	MERCEDES BENZ Département « Marketing opérationnel Véhicules Particuliers » Assistante marketing trilingue <ul style="list-style-type: none"> • Gestion et actualisation de la boutique en ligne • Suivi administratif trilingue des dossiers fournisseurs et clients • Suivi du stock, des commandes clients et des comptes fournisseurs • Établissement des statistiques de ventes • Budgets • Préparation et participation aux salons • Traduction d'études marketing • Conception de catalogues en ligne
Mars 2003 à septembre 2003 CDD de 6 mois Remplacement	DAIMLERCHRYSLER AG – Stuttgart – Allemagne Département « Vente camions France et Benelux » Assistante commerciale et administrative trilingue <ul style="list-style-type: none"> • Traitement des appels d'offre en français et anglais • Suivi administratif des dossiers clients en français, anglais, allemand et espagnol • Traduction de protocoles du français vers l'anglais
Décembre 2002	ASSOCIATION DE DÉVELOPPEMENT DU BAS-RHIN – ZI Strasbourg et Kehl Traductrice-interprète lors de séminaires
Juillet-août 2002	LA COUR EUROPÉENNE DES DROITS DE L'HOMME (Strasbourg) <ul style="list-style-type: none"> • Enregistrement des requêtes dans la base de données
1996 – 2000	Université de Heidelberg – Allemagne <ul style="list-style-type: none"> • Aide scientifique (2 ans) ; recherche scientifique ; fouilles à Louxor (3 mois)

Grille de réponse :

Rubrique	Données correspondantes
Expérience professionnelle	
Formation et diplômes	
Langues	
Connaissances particulières	
Centres d'intérêt	

activité 130

Et maintenant, rédigez votre curriculum vitæ sur une feuille.

Remarques :

- Ce modèle n'est qu'un possible parmi d'autres.
- Dans les CV en français, on fournit encore des données personnelles ; on peut aussi joindre la photo mais elle n'est pas obligatoire.

..... ☎ ☎ @	photo
EXPERIENCE PROFESSIONNELLE		
FORMATION ET DIPLOMES		
LANGUES		
CONNAISSANCES PARTICULIERES		
CENTRES D'INTERET		

3- Essais et rapports

activité 132

Situation

Le WEB-magazine français LeRoutard.com tient une rubrique intitulée « Voyages aux quatre coins du monde » où il publie les expériences de voyages de ses lecteurs. Vous venez de faire un voyage passionnant dans une région de votre pays. Vous désirez partager cette expérience avec d'autres internautes et donner envie au public français de venir chez vous. Vous faites le récit de votre voyage : situez la région en question et rendez compte de votre expérience en décrivant en détail les lieux visités, vos activités ainsi que vos impressions. Donnez aussi quelques conseils aux touristes français qui aimeraient vous suivre. N'oubliez pas de donner un titre à votre article.

Rédigez votre article.

Votre texte comportera 160 à 180 mots.

(titre)

(chapeau)
.....
.....
.....

(corps de l'article)
.....
.....
.....
.....
.....
.....
.....
.....
.....
.....
.....
.....
.....
.....
.....
.....
.....
.....
.....

(conclusion)
.....
.....
.....

(signature)

vité 133

Situation

Vous travaillez dans la filiale d'une société française implantée dans votre pays. Au retour d'une mission en province, vous rédigez un bref rapport à l'attention de votre supérieur hiérarchique. Vous y rappelez la période, la(les) destination(s) et les objectifs de votre mission. Vous détaillez le programme de chaque journée, décrivez les résultats concernant le travail accompli et mentionnez les perspectives de développement que ce voyage ouvre à votre entreprise.

Rédigez votre rapport.

Votre texte comportera 160 à 180 mots.

(votre nom et prénom)

RAPPORT DE MISSION

Destination :

Période :

Objectifs :

Programme :

Résultats :

Perspectives :

Situation

Vous êtes guide pour une agence française de tourisme. Vous écrivez un rapport sur un voyage de prospection que vous venez de faire : choisissez le pays, situez la région, décrivez quelques curiosités, parlez de l'infrastructure et expliquez l'intérêt de ce pays pour les touristes français et pour votre entreprise.

Rédigez votre rapport.

Votre texte comportera 160 à 180 mots.

(votre nom et prénom)

RAPPORT DE VOYAGE DE PROSPECTION

Destination :

Période :

Lieux et curiosités :

.....

Infrastructure existante :

.....

Intérêts pour nos clients :

.....

Perspectives :

.....

Titre 139

Situation

Vous travaillez comme chef de service dans une entreprise française. Ces derniers jours, un incident vient de se produire à votre travail : une panne, un dysfonctionnement, un conflit... Vous en informez votre supérieur hiérarchique.

Rédigez votre rapport.

Votre texte comportera 160 à 180 mots.

.....
Responsable du Service ...

Le

Rapport sur

Les faits

.....
.....
.....
.....
.....
.....
.....

Les causes

.....
.....
.....
.....
.....
.....
.....
.....

Les mesures proposées

.....
.....
.....
.....
.....
.....
.....
.....

Situation

Vous travaillez pour un journal français à Paris. Vous avez interviewé le directeur de l'entreprise Éco-Emballage chargée du tri sélectif des ordures ménagères en France.

Interview : Éco-Emballage

Constat : recyclage des déchets toujours insuffisant

Objectifs :

- trier plus et mieux*
- faire pression sur les particuliers qui trient mal*

Historique et mode de fonctionnement :

- existe depuis 13 ans*
- élimine les déchets des industriels (ils payent régulièrement pour ça).*
- signe des contrats avec des collectivités territoriales (administration d'une ville, région...):*
EE¹ : organise le tri, finance la 1/2 des frais (12, 60 € /personne et /an).
Les habitants payent le reste.

Réalité :

- répartition 50/50 représente une moyenne*
- aide de EE variable selon la qualité du tri*
- qualité du tri inégale dans diffts² villes*
(Raisons : détermination des collectivités et discipline des particuliers –
argument évident –, ms³ aussi tri plus facile en zone pavillonnaire
(maisons) qu'en centre-ville → ds⁴ immeubles pas toujours de locaux pour
diffts poubelles

Ex. de taux d'ordures impossibles à recycler :

- Lyon : 50%*
- Paris : env.⁵ 35%*
- ms Strasbourg : 10% !!! (campagne de sensibilisation efficace)*
- moyenne nationale : 20 à 25%*

Mesure prévue par EE : campagne de communication à 2 objectifs :

- 1. informatif : rappel des finalités du tri*
- 2. coercitif : imposer une contrainte et mettre en garde (modalité : poubelle mal triée = non vidée et gros scotch avec inscription « Refusé » collé dessus !!!)*

1 EE : Éco-Emballage

3 ds : dans

5 env. : environ

2 diffts : différent(e)s

4 ms : mais

Situation

Martin est étudiant en sociologie. Il a assisté à la conférence de Michel Bouliou sur l'attitude des jeunes Français face à l'école. Voici ses notes.

À partir de ses notes, il doit préparer un essai pour l'un de ses cours à l'université.

Question = Pourquoi les jeunes n'ont-ils plus de respect pour l'école?

1. Certains sondages : + 55% d'élèves démotivés à l'école

D'autres sondages :

environ 75% de jeunes ont bon moral en général

CONTRADICTION

mais plus de 60% se disent « génération sacrifiée »

2. Autrefois : bonne scolarité → garantie d'une réussite professionnelle

3. Aujourd'hui : école = lieu coupé de la réalité, où on fait des choses inutiles

Arguments + : manque de matériel, locaux vétustes et enseignants découragés n'arrangent pas la situation...

4. Diplômes : dévalués (ce n'est plus une garantie contre le chômage)

– Pour + de 50% de jeunes : ils n'ont plus aucune valeur.

– 35% les trouvent encore utiles pour trouver du travail.

– Chômage (très important chez les jeunes en général → environ 20%, mais aussi chez les jeunes diplômés d'études supérieures → 12%)

Conclusion : jeunes = lucides ; besoin urgent d'agir → enrayer le chômage → redonner à l'école du sens (mais penser aussi à la faire évoluer, la rapprocher de la réalité → activités), remotiver les enseignants.

ÉPREUVES TYPES

1- Correspondance

➤ activité 146

Voyages

Un Noël de rêve :
Week-ends en Europe pour tous.

Mieux
consommer

Carrefour

Vol régulier + 2 nuits d'hôtel*** + petits déjeuners

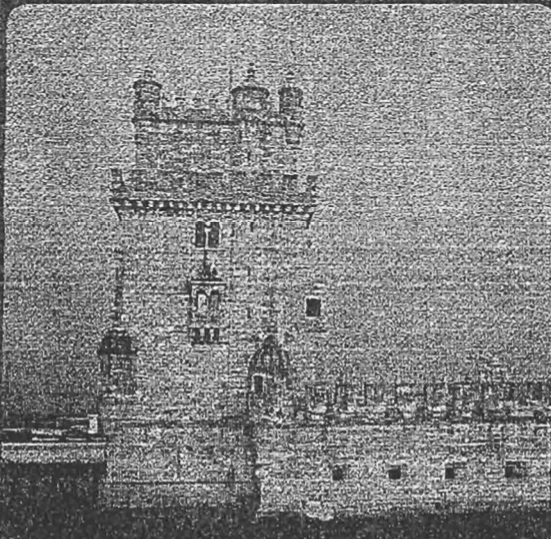

à partir de

199€ /pers

(hors taxes aéroport)

- Amsterdam
- Berlin
- Lisbonne

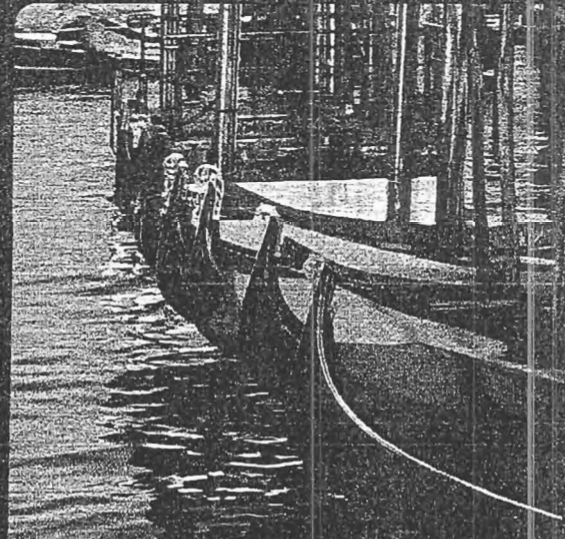

à partir de

215€ /pers

(hors taxes aéroport)

- Barcelone
- Rome
- Naples
- Venise

Séjours du vendredi au dimanche.

Départs de Janvier à Mars 2005 de Paris - Possibilités de départs province (avec supplément)

Informations-Réservations au n° **écofil** 0 826 826 825

ou dans votre agence de Voyages Carrefour.

Informations sur le www.carrefourvacances.com

Documents de vente auprès de votre agence de Voyages Carrefour.

Voyages

Vous avez choisi l'une de ces destinations et avez profité de l'offre, mais rien ne s'est passé comme prévu : problèmes de transport, d'accueil et d'hébergement...

Au retour du week-end, vous écrivez une lettre de réclamation pour demander un dédommagement.

Adressez votre lettre au :

Responsable du Service des Réclamations
 Agence de Voyages Carrefour
 158, rue de la Liberté
 75017 Paris
 France

Votre lettre comportera 160 à 180 mots.

2- Notes, messages et formulaires

► activité 147

Vous êtes en voyage d'affaires. Vous rédigez un message à l'attention de votre chef de service : vous décrivez ce que vous avez fait durant les trois premiers jours de votre mission, les personnes que vous avez rencontrées et les résultats de vos négociations. Vous lui demandez également quelques conseils concernant la suite de votre travail.

Votre message comportera 160 à 180 mots.

3- Essais et rapports

► activité 148

L'hebdomadaire français *Figaro Magazine* tient une rubrique intitulée « Expériences d'ailleurs ». On y publie des témoignages des lecteurs étrangers racontant leur rencontre avec la langue française et la pratique qu'ils en font dans leur vie privée et/ou professionnelle. Vous décidez de faire publier votre témoignage.

Dans votre article, n'oubliez pas de :

- vous présenter ;
- raconter vos débuts en français et vos motivations ;
- décrire les situations n°s dans lesquelles vous utilisez cette langue et vos projets en relation avec le français.

Trouvez également un titre pour votre article.

Votre texte comportera 160 à 180 mots.

AUTO-ÉVALUATION

Vous avez fait les activités d'expression écrite du DELF B1.

À présent, dites :

1. ce que vous êtes capable de faire pour préparer votre rédaction ;
2. quels types de textes vous pouvez produire ;
3. ce dont vous êtes capable de parler et ce que vous savez exprimer dans vos écrits.

Si vous répondez « pas très bien » ou « pas bien du tout », refaites les activités concernées.

Très bien	Assez bien	Pas très bien	Pas bien du tout
-----------	------------	---------------	------------------

► 1. Préparer ma rédaction

Je peux identifier la nature du texte à produire.	<input type="checkbox"/>	<input type="checkbox"/>	<input type="checkbox"/>	<input type="checkbox"/>
Je peux trouver des formulations adaptées à la situation.	<input type="checkbox"/>	<input type="checkbox"/>	<input type="checkbox"/>	<input type="checkbox"/>
Je peux hiérarchiser les informations et organiser mon texte.	<input type="checkbox"/>	<input type="checkbox"/>	<input type="checkbox"/>	<input type="checkbox"/>
Je peux choisir une présentation adéquate.	<input type="checkbox"/>	<input type="checkbox"/>	<input type="checkbox"/>	<input type="checkbox"/>

► 2. Rédiger...

Correspondance informelle :

Je peux rédiger une lettre.	<input type="checkbox"/>	<input type="checkbox"/>	<input type="checkbox"/>	<input type="checkbox"/>
Je peux rédiger un message électronique.	<input type="checkbox"/>	<input type="checkbox"/>	<input type="checkbox"/>	<input type="checkbox"/>

Correspondance formelle :

Je peux rédiger une lettre.	<input type="checkbox"/>	<input type="checkbox"/>	<input type="checkbox"/>	<input type="checkbox"/>
Je peux rédiger un message électronique.	<input type="checkbox"/>	<input type="checkbox"/>	<input type="checkbox"/>	<input type="checkbox"/>

Notes, messages et formulaires :

Je peux rédiger un message électronique.	<input type="checkbox"/>	<input type="checkbox"/>	<input type="checkbox"/>	<input type="checkbox"/>
Je peux rédiger une note de service.	<input type="checkbox"/>	<input type="checkbox"/>	<input type="checkbox"/>	<input type="checkbox"/>
Je peux rédiger un message manuscrit.	<input type="checkbox"/>	<input type="checkbox"/>	<input type="checkbox"/>	<input type="checkbox"/>
Je peux rédiger un CV.	<input type="checkbox"/>	<input type="checkbox"/>	<input type="checkbox"/>	<input type="checkbox"/>
Je peux rédiger un dépliant informatif.	<input type="checkbox"/>	<input type="checkbox"/>	<input type="checkbox"/>	<input type="checkbox"/>

Essais et rapports :

Je peux rédiger un article de presse écrite.	<input type="checkbox"/>	<input type="checkbox"/>	<input type="checkbox"/>	<input type="checkbox"/>
Je peux rédiger un article de journal en ligne.	<input type="checkbox"/>	<input type="checkbox"/>	<input type="checkbox"/>	<input type="checkbox"/>
Je peux rédiger un rapport de mission.	<input type="checkbox"/>	<input type="checkbox"/>	<input type="checkbox"/>	<input type="checkbox"/>
Je peux rédiger un rapport de service.	<input type="checkbox"/>	<input type="checkbox"/>	<input type="checkbox"/>	<input type="checkbox"/>
Je peux rédiger une page de journal intime.	<input type="checkbox"/>	<input type="checkbox"/>	<input type="checkbox"/>	<input type="checkbox"/>
Je peux rédiger un essai universitaire.	<input type="checkbox"/>	<input type="checkbox"/>	<input type="checkbox"/>	<input type="checkbox"/>

► 3. Lorsque je rédige...

Je peux me présenter en parlant de mes études, de mon expérience professionnelle, de mes capacités.	<input type="checkbox"/>	<input type="checkbox"/>	<input type="checkbox"/>	<input type="checkbox"/>
Je peux parler de ma motivation.	<input type="checkbox"/>	<input type="checkbox"/>	<input type="checkbox"/>	<input type="checkbox"/>
Je peux solliciter un entretien.	<input type="checkbox"/>	<input type="checkbox"/>	<input type="checkbox"/>	<input type="checkbox"/>
Je peux donner de mes nouvelles.	<input type="checkbox"/>	<input type="checkbox"/>	<input type="checkbox"/>	<input type="checkbox"/>
Je peux décrire en détail une expérience.	<input type="checkbox"/>	<input type="checkbox"/>	<input type="checkbox"/>	<input type="checkbox"/>
Je peux exprimer mes sentiments et mes impressions à propos d'un événement.	<input type="checkbox"/>	<input type="checkbox"/>	<input type="checkbox"/>	<input type="checkbox"/>
Je peux émettre une opinion sur un sujet précis.	<input type="checkbox"/>	<input type="checkbox"/>	<input type="checkbox"/>	<input type="checkbox"/>
Je peux donner des explications.	<input type="checkbox"/>	<input type="checkbox"/>	<input type="checkbox"/>	<input type="checkbox"/>
Je peux demander de l'aide ou un conseil.	<input type="checkbox"/>	<input type="checkbox"/>	<input type="checkbox"/>	<input type="checkbox"/>
Je peux réclamer une intervention.	<input type="checkbox"/>	<input type="checkbox"/>	<input type="checkbox"/>	<input type="checkbox"/>
Je peux exprimer mon désaccord.	<input type="checkbox"/>	<input type="checkbox"/>	<input type="checkbox"/>	<input type="checkbox"/>
Je peux transmettre des informations pertinentes.	<input type="checkbox"/>	<input type="checkbox"/>	<input type="checkbox"/>	<input type="checkbox"/>
Je peux donner des instructions.	<input type="checkbox"/>	<input type="checkbox"/>	<input type="checkbox"/>	<input type="checkbox"/>
Je peux faire des suggestions.	<input type="checkbox"/>	<input type="checkbox"/>	<input type="checkbox"/>	<input type="checkbox"/>
Je peux exprimer mon hésitation.	<input type="checkbox"/>	<input type="checkbox"/>	<input type="checkbox"/>	<input type="checkbox"/>
Je peux présenter des perspectives.	<input type="checkbox"/>	<input type="checkbox"/>	<input type="checkbox"/>	<input type="checkbox"/>
Je peux faire une réclamation.	<input type="checkbox"/>	<input type="checkbox"/>	<input type="checkbox"/>	<input type="checkbox"/>

PRODUCTION ORALE

CHAPITRE 4

ACTIVITÉS D'EXPRESSION ORALE EN CONTINU ET EN INTERACTION

► Description des activités

1. Parler de soi : entretien dirigé (présentation générale de soi)
2. Prendre part à une conversation : exercice en interaction (jeu de rôles)
3. S'exprimer en continu : monologue suivi (expression d'un point de vue à partir d'un document déclencheur)

► Démarche

Une seule activité principale construite en trois sous-parties vous permettra de vous entraîner à vous présenter en fonction des principaux sujets d'ordre général. Cette activité vous entraînera à répondre brièvement, mais avec précision et avec des exemples, à des questions générales susceptibles d'être posées par l'examineur.

Chaque situation fait l'objet d'activités complémentaires organisées selon la progression suivante :

- comprendre la situation ;
- préparer le dialogue ;
- adapter son comportement à la situation ;
- jouer la situation.

Ces activités permettent au candidat d'intégrer une méthode d'apprentissage pour bien appréhender des situations de communication.

Progression des activités	Finalités méthodologiques	Type de tâches
Comprendre la situation Activités 150 à 153 (sit. n°1) ; 157, 158 (n°2) ; 164, 165 (n°3) ; 169, 170 (n°4) ; 175, 176 (n°5) ; 181, 182 (n°6).	Je m'entraîne à comprendre le rôle de mon personnage et à identifier les actions, les tâches qu'il devra accomplir.	Sélection, identification d'informations, association, mise en relation, classement, enrichissement.
Préparer le dialogue Activités 159, 160 (sit. n°2) ; 166 (n°3) ; 171 (n°4) ; 177 (n°5) ; 183 (n°6).	Je m'entraîne à utiliser mes compétences linguistiques en français (structures lexicales et grammaticales) pour atteindre mes objectifs de communication.	Emploi / mise en œuvre du vocabulaire, de la grammaire, dans le contexte de la situation proposée.
Adapter son comportement à la situation Activités 154 (sit. n°1) ; 161 (n°2) ; 167 (n°3) ; 172 (n°4) ; 178, 179 (n°5) ; 184 (n°6).	Je m'entraîne à adapter mon attitude, mon comportement en fonction de la situation.	Faire des choix en tenant compte de son interlocuteur.
Jouer la situation Activités 155, 156 (sit. n°1) ; 162, 163 (n°2) ; 168 (n°3) ; 173, 174 (n°4) ; 180 (n°5) ; 185 (n°6).	Je m'entraîne à interpréter et à jouer une situation.	Travail sur la gestuelle, la mimique (expression du visage), l'intonation, mise en scène de la situation en s'entraînant à simuler une conversation.

Les activités n° 149 et 150 ont pour objectif de vous entraîner à développer votre capacité à identifier un thème en faisant des associations.

L'activité n° 151 est un remue-méninges pour élargir le questionnement sur les thèmes identifiés afin de faciliter l'expression de votre point de vue.

Les activités n° 152 et 153 vous aideront à acquérir une méthode de travail pour analyser différents types de supports, par :

- l'observation,
- la description,
- la discussion.

C'est en effet en développant vos capacités à observer, décrire et interpréter que vous pourrez préparer votre présentation et exprimer votre point de vue dans les meilleures conditions.

Les activités qui suivront, vous proposeront un entraînement pour votre présentation face à l'examineur.

► *Déroulement des épreuves*

1- Parler de soi (entretien dirigé)

Dans la première partie de l'examen oral du DELF B1, vous devrez, en une minute environ, vous présenter d'une manière générale à l'examineur.

Il s'agira pour vous :

- d'identifier les sujets qui doivent être traités dans une présentation générale ;
- de développer votre capacité d'anticipation pour répondre à des questions concernant votre présentation générale.

L'examineur pourra éventuellement vous poser quelques brèves questions pour obtenir des précisions sur votre présentation générale.

Vous devrez y répondre précisément mais brièvement.

2- Prendre part à une conversation (jeu de rôles)

Pour réussir cette deuxième partie de l'examen oral du DELF B1, vous devrez développer votre capacité à prendre part à une conversation.

Vous jouerez, pendant environ 5 minutes, le rôle d'un personnage ; l'examineur sera votre interlocuteur et interprétera le rôle de l'autre personnage.

Pour cela, il faudra vous entraîner à :

- comprendre une situation de communication et identifier ses enjeux ;
- identifier et comprendre le rôle de chaque personnage ;
- identifier et comprendre ce que chaque personnage devra faire et dire ;
- mobiliser et utiliser immédiatement tous les moyens, tous les outils linguistiques nécessaires pour jouer la situation ;
- avoir l'attitude, le comportement adaptés à la situation.

3- S'exprimer en continu (monologue suivi)

Dans votre préparation, vous devrez utiliser des stratégies de communication pour :

- lire, observer, analyser ;
- identifier un thème général de discussion ;

- faire des hypothèses, interpréter ;
 - poser des questions...
 - décrire...
- ...avec des supports variés :
- image ou photo ;
 - fond sonore, bruitages ;
 - textes divers de type descriptif.
- Vous aurez 10 minutes pour préparer votre présentation.

1- Parler de soi

Entretien dirigé / présentation générale de soi

activité 149

1. Voici une liste de sujets dont vous devrez parler dans votre présentation générale :

- a. votre pays, votre ville d'origine, votre nationalité
- b. votre situation personnelle actuelle : activités professionnelles, études
- c. votre apprentissage de la langue française
- d. vos motivations pour passer le DELF
- e. votre intérêt pour la France ou les pays francophones : voyages, séjours éventuels
- f. vos projets professionnels et personnels

Pour chacun de ces sujets : imaginez et formulez la /les questions qui peuvent être posées par l'examineur.

Ex. : *Pourquoi apprenez-vous le français ?*

.....

.....

.....

2. Entraînez-vous à répondre.

Ex. : *J'apprends le français d'une part pour aller étudier au Québec et d'autre part parce que je devrai probablement utiliser le français comme langue de travail. Mais j'étudie aussi le français pour mon plaisir et mon développement personnel, même si la grammaire française n'est pas toujours facile !*

3. Écrivez maintenant ce que vous pensez dire pour vous présenter.

.....

.....

.....

.....

.....

.....

.....

.....

.....

.....

2- Prendre part à une conversation

Exercice en interaction / jeu de rôles en situation

Situation n°1

Vous êtes en voyage touristique en Normandie pendant le week-end. C'est samedi et vous avez garé votre voiture sur un parc de stationnement sans payer de ticket car vous pensez que le stationnement est gratuit le week-end. Quand vous retournez à votre voiture, vous voyez un agent de police en train de vous mettre une contravention. Vous courez vers l'agent de police pour lui demander ce qui se passe.

vité 150 Avez-vous compris la situation ?

1. Quels sont les personnages ?

.....

2. Où se passe la scène ?

.....

3. De quoi vont-ils parler ?

.....

4. Que va essayer de faire en priorité le conducteur de la voiture ?

- a. inviter l'agent de police à prendre un café
- b. négocier le prix de la contravention
- c. annuler la contravention

5. Dans cette situation, faut-il tutoyer l'agent de police ?

- a. peut-être
- b. oui
- c. non

vité 151 Indiquez les actions que vous pensez faire :

- 1. protester immédiatement contre l'agent de police
- 2. dire que vous ne comprenez pas ce qui se passe
- 3. contester la parole de l'agent de police s'il vous dit que le stationnement des voitures est payant le samedi mais gratuit le dimanche
- 4. vous excuser auprès de l'agent de police
- 5. exprimer des regrets
- 6. vous mettre en colère contre l'agent de police
- 7. essayer de vous justifier
- 8. reconnaître que vous vous êtes trompé(e)
- 9. menacer d'appeler votre consulat ou votre ambassade
- 10. expliquer pourquoi vous n'avez pas payé le ticket de stationnement
- 11. essayer de convaincre l'agent de police de votre bonne foi
- 12. essayer de discuter avec l'agent de police et le convaincre de ne pas vous mettre de contravention
- 13. dire que vous connaissez une personne influente qui annulera la contravention
- 14. demander à l'agent de police d'être compréhensif
- 15. promettre que vous serez plus attentif une prochaine fois

ivité 154 Dans la liste ci-dessous, cochez les attitudes adaptées à la situation.

Dans cette situation, je dois essayer de :

- a. me montrer désolé(e)
- b. être agressif/ive
- c. exprimer mon embarras
- d. me montrer convaincant(e)
- e. faire preuve d'indifférence

ivité 155

👂 Geste, intonation, mimique

Écoutez et choisissez l'intonation adaptée. Ensuite, associez-la au dessin correspondant.

Phrase A :

- intonation 1
- intonation 2
- intonation 3

dessin 1

dessin 2

dessin 3

Phrase B :

- intonation 1
- intonation 2
- intonation 3

dessin 1

dessin 2

dessin 3

Phrase C :

- intonation 1
- intonation 2
- intonation 3

dessin 1

dessin 2

dessin 3

activité 156

Vous êtes le touriste, conducteur de la voiture. Complétez les répliques. Utilisez les répliques proposées dans l'activité 5 pour vous aider.

1. *Le touriste* : Monsieur l'agent, c'est ma voiture ! Qu'est-ce qui se passe ?
2. *L'agent* : Ah ! c'est votre voiture. Vous tombez bien !
3. *Le touriste* :
4. *L'agent* : Oui, je vous mets une contravention car vous n'avez pas payé le stationnement.
5. *Le touriste* :
6. *L'agent* : C'est pourtant écrit clairement que le stationnement est payant tous les jours de la semaine, excepté le dimanche !
7. *Le touriste* :
8. *L'agent* : Ce n'est pas une raison ! Moi, je ne fais pas de différence entre les conducteurs !
9. *Le touriste* :
10. *L'agent* : Et si je faisais à chaque fois des exceptions, qui paierait les contraventions ?
11. *Le touriste* :
12. *L'agent* : Bon... C'est bon pour cette fois-ci ! Mais la prochaine fois... !
13. *Le touriste* :

Situation n°2

Vous passez dans la rue devant un café. Un(e) ami(e) qui est assis(e) à la terrasse de ce café vous reconnaît, se lève et vous appelle. Mais vous, vous ne le/la reconnaissez pas immédiatement parce que cela fait longtemps que vous ne vous êtes pas revu(e)s.

Il/elle vous invite à prendre un café pour discuter ensemble. Vous acceptez avec plaisir.

activité 157

A. Avez-vous compris la situation ?

1. Dans cette situation les personnages :

- a. se rencontrent pour la première fois
- b. sont des collègues de travail
- c. ne se connaissent pas depuis longtemps
- d. se sont connus il y a longtemps

2. La relation entre les personnages est formelle.

- a. vrai
- b. faux

3. Les personnages se rencontrent :

- a. dans un café
- b. dans la rue, à la terrasse d'un café

4. Dans cette situation, vous allez prendre un café parce que :

- a. vous avez soif
- b. vous voulez vous reposer
- c. vous êtes content de faire cette rencontre et de discuter

B. Choisissez vos sujets de conversation :

- a. le travail
- b. la religion
- c. le montant du salaire gagné
- d. les souvenirs communs
- e. la vie familiale et sentimentale
- f. les problèmes d'argent
- g. le lieu de résidence
- h. la politique

C. De quels sujets n'allez-vous pas parler ? Expliquez pourquoi, comme dans l'exemple.

J'éviterai de parler du sujet parce que...
<i>b. la religion</i>	<i>c'est un sujet trop personnel et privé et cela peut provoquer des disputes</i>
.....
.....
.....
.....
.....
.....
.....

ité 158

Cochez les actions que vous allez faire.

- 1. parler de votre situation présente
- 2. vous présenter de façon formelle
- 3. échanger vos coordonnées
- 4. faire des commentaires sur l'apparence physique de votre ami(e)
- 5. éviter de proposer de vous revoir
- 6. parler de votre passé depuis votre dernière rencontre
- 7. évoquer des souvenirs communs
- 8. demander à votre ami de vous prêter de l'argent
- 9. parler de vos projets d'avenir
- 10. poser des questions sur la vie présente, sur la vie passée, sur les projets futurs
- 11. proposer de vous revoir
- 12. demander des nouvelles d'ancien(ne)s ami(e)s commun(e)s

ité 159

Complétez les phrases.

• **Paroles échangées : ce que peuvent dire les personnages.**

- 1. Si tout se passe bien avec, mon ami(e) et moi, on
..... sinon on
- 2. Passe-moi ton adresse électronique, je te donne
- 3. Non ce n'est pas possible ! Toi ? ici ? C'est !

4. Est-ce que tu comptes définitivement à?
5. Mais oui ! C'est bien toi ! Je n'en crois pas mes yeux ! Je te main-tenant !
6. Qu'est-ce que tu, depuis tout ce temps ?
7. Et toi, qu'est-ce que tu as fait depuis ?
8. Ça alors ! Mais c'est bien !
9. Actuellement, je travaille
10. J'habite toujours à mais je bosse depuis pour le Conseil de l'Europe en qualité de
11. Après ma thèse de doctorat, j'ai à l'étranger pendant un an.
12. Je n'envisage pas de l'Alsace pour le moment.
13. Est-ce que tu toujours à Strasbourg ?
14. Il faut absolument qu'on ensemble bientôt !
15. Comme tu as !
16. Oui, je pense que, quand, je créerai ma propre entreprise de

activité 160

Maintenant, classez les phrases dans le tableau : reportez les numéros dans les cases, comme dans l'exemple.

Ce que je fais	Paroles n°..
a. J'exprime ma surprise.	3.....
b. Je fais des commentaires sur l'apparence de mon ami(e).
c. Je m'informe sur la vie présente de mon ami(e).
d. Je m'informe sur les événements passés de la vie de mon ami(e).
e. Je cherche à savoir quels sont les projets futurs de mon ami(e).
f. Je parle de ma vie présente.
g. Je parle de mes expériences passées.
h. Je parle de mes projets d'avenir.
i. Je propose à mon ami(e) de nous revoir.
j. Je propose à mon ami(e) d'échanger nos coordonnées.

activité 161

Cochez les attitudes adaptées à la situation.

- a. vouvoyer votre ami(e)
- b. exprimer votre surprise
- c. garder vos distances
- d. faire preuve d'indifférence
- e. tutoyer votre ami(e)
- f. exprimer votre joie de revoir votre ami(e)
- g. manifester votre intérêt

activité 162

1. Geste, intonation, mimique

Écoutez et choisissez l'intonation adaptée. Ensuite, associez-la au dessin qui convient.

Phrase A :

- intonation 1
- intonation 2
- intonation 3

dessin 1

dessin 2

dessin 3

Phrase B :

- intonation 1
- intonation 2
- intonation 3

dessin 1

dessin 2

dessin 3

Phrase C :

- intonation 1
- intonation 2
- intonation 3

dessin 1

dessin 2

dessin 3

2. Écoutez trois manières (rythme et prononciation) de prononcer cette phrase :

« Non ce n'est pas possible ! Toi ? ici ? C'est incroyable ! »

Quelle est celle qui convient le mieux à la situation ? Cochez la bonne réponse.

- rythme et prononciation 1
- rythme et prononciation 2
- rythme et prononciation 3

activité 163

Et maintenant, jouez la situation avec votre interlocuteur !

Vous êtes l'ami qui passe dans la rue. Complétez le dialogue : utilisez éventuellement les répliques proposées dans l'activité n° 160.

L'ami à la terrasse (A1) : Abdel ! Abdel ! C'est moi Jean-François, Jean-François Lemayeur... tu te souviens ?

L'ami passant (A2) : Jean-François... Jean-François... Ah oui, Lemayeur... Jean-François Lemayeur ! J'y suis !... Non, ce n'est pas possible ! Toi ? ici ? C'est incroyable !

A1 : Eh oui, c'est bien moi ! Mais dis-moi, qu'est-ce que tu fais là ?

A2 :

Et toi qu'est-ce que tu fais ici ?

A1 :

A2 :

A1 : Écoute, plutôt que de rester debout on pourrait prendre un café ensemble, ça te dit ? Tu as le temps ?

A2 :

A1 : Voilà, alors raconte, qu'est que tu as fait depuis tout ce temps ?

A2 :

A1 :

A2 :

A1 :

A2 :

A1 :

A2 : Écoute, il faut absolument qu'on reste en contact et qu'on organise une petite soirée ensemble.

A1 : Oui, tu as tout à fait raison.

A2 : Alors, passe-moi ton adresse électronique, et je te donne la mienne !

Situation n°3

Un(e) ami(e) vous appelle au téléphone parce qu'il/elle souhaite visiter votre région d'origine. Cet(te) ami(e) ne sait pas encore combien de temps durera son voyage touristique (peut-être seulement un long week-end, une semaine ou plus) mais il/elle souhaite se renseigner auprès de vous et obtenir le plus possible d'informations pratiques, culturelles, touristiques.

activité 164

Avez-vous compris la situation ?

1. Quels sont les personnages ?

	vrai	faux	on ne sait pas
a. deux touristes	<input type="checkbox"/>	<input type="checkbox"/>	<input type="checkbox"/>
b. un client et un agent touristique	<input type="checkbox"/>	<input type="checkbox"/>	<input type="checkbox"/>
c. deux amis	<input type="checkbox"/>	<input type="checkbox"/>	<input type="checkbox"/>
d. deux collègues	<input type="checkbox"/>	<input type="checkbox"/>	<input type="checkbox"/>

2. Les deux personnages ...

- a. se parlent dans la rue
- b. communiquent par courrier électronique
- c. se parlent au téléphone

3. De quoi vont parler les personnages ?

- a. de souvenirs de voyage
- b. d'un projet de voyage

4. La personne qui appelle connaît bien sa destination de voyage :

- a. vrai
- b. faux
- c. on sait pas

5. Pourquoi la personne appelle-t-elle ?

- a. pour faire une réservation
- b. pour s'informer

activité 165

Mettez une croix dans la colonne correspondant à ce que vous et votre ami allez faire. Attention ! Certaines actions peuvent être réalisées par les deux personnages.

Ce que je fais : actions / tâches à réaliser	Vous	Votre ami (e)	Les deux
a. J'exprime une intention.			
b. J'établis un contact.			
c. Je me présente.			
d. Je prends des nouvelles de l'autre.			
e. Je décris des lieux.			
f. Je déconseille à l'autre personne de faire quelque chose.			
g. Je demande des renseignements pratiques.			
h. Je fais des suggestions et des recommandations.			
i. Je donne des indications de temps et de durée.			
j. Je demande des précisions de temps et de durée.			

activité 166

Dans cette situation, qui dit quoi ? Complétez les phrases. Ensuite, associez chaque phrase (1, 2, ...) à une action (a, b, ...) de l'activité 165.

• Paroles échangées : ce que peuvent dire les personnages.

1. Combien de vas-tu rester sur place ?
2. J'arriverai et je séjournerai sur place pendant
3. Je te conseillerais de le centre-ville en/à
4. Ne perds surtout pas ton temps dans
5. Combien faut-il pour aller dans un bon restaurant ?
6. C'est une région rurale, avec des paysages et encore
7. Bonjour, c'est Isabelle à l'
8. Qu'est-ce que tu depuis la dernière fois qu'on s'est vu ?

9. Je t'appelle pour te demander

10. J'envisage de et de dans ton pays,
.....

1.	2.	3.	4.	5.	6.	7.	8.	9.	10.
---------	---------	---------	---------	---------	---------	---------	---------	---------	----------

activité 167

Cochez les numéros des attitudes adaptées à la situation.

1. manifester de l'intérêt pour les questions de votre interlocuteur
2. vous montrer indifférent
3. faire de votre mieux pour donner le maximum de précisions
4. répondre que vous refusez de le/la renseigner
5. essayer de donner la meilleure image possible de votre région
6. susciter chez votre interlocuteur le désir de connaître votre région

activité 168

Composez votre dialogue : utilisez les paroles échangées entre les deux personnages (cf. activité 166) et ajoutez-en d'autres.

Situation n°4

Vous avez fait réaliser chez vous des travaux de plomberie. Avant ces travaux, vous aviez signé un devis (un contrat) avec un plombier pour vous mettre d'accord sur le prix global des travaux à réaliser. Après la réalisation des travaux, vous recevez la facture et vous constatez que la somme est 50% plus élevée que le prix convenu. Vous appelez immédiatement ce plombier pour demander des explications.

activité 169

Avez-vous compris la situation ?

1. Quels sont les personnages ? Écrivez votre réponse.

.....
.....

2. De quoi les personnages vont-ils parler ?

- a. d'un problème de plomberie b. d'un problème de facture

3. Les personnages se connaissent-ils ?

- a. oui b. non

4. La relation entre les personnages est :

- a. formelle et donc les personnages se vouvoient
b. informelle et donc les personnages se tutoient

5. La personne qui appelle demande des explications :

- a. pour satisfaire sa curiosité
b. parce qu'elle n'est pas satisfaite des travaux réalisés
c. parce qu'il y a un problème de facturation

6. Les deux personnages vont devoir se mettre d'accord.

- a. oui b. non

activité 170

Dans cette situation, qui fait quoi ? Identifiez ce que chaque personnage va faire : mettez une croix dans le tableau, comme dans l'exemple.

Attention ! Certaines actions peuvent être réalisées par les deux personnages

Ce que je fais dans cette situation	Vous, client(e)	Le plombier	Les deux
a. Je proteste.	X		
b. J'exprime une insatisfaction.			
c. Je donne une explication, je me justifie.			
d. J'exprime un désaccord.			
e. Je formule une hypothèse et j'exprime une menace.			
f. J'exprime une nécessité.			
g. Je rapporte, je rappelle ce qui avait été décidé et convenu.			
h. Je m'excuse.			
i. Je salue et je me présente.			

activité 171

Qui parle ?

Complétez les phrases ci-dessous et indiquez celui qui parle.

Paroles possibles	Vous, client(e)	Le plombier	Les deux
1. Vous aviez dit que ne dépasserait pas le montant du devis.	X		
2. Il faut absolument que nous trouvions !			
3. Je suis vraiment que vous soyez mécontent(e).			
4. Si vous ne pas la facture, !			
5. Je vos nouvelles conditions !			
6. Ce n'est pas de ma ! Le travail a été plus que prévu et j'ai dû du matériel			
7. Je suis très déçu de			
8. C'est ! C'est scandaleux ! Vous n'avez pas			

activité 172

1. À votre avis, quelle est la meilleure attitude à adopter pour faire baisser la facture ?
Cochez les attitudes appropriées.

- a. se mettre en colère
- b. faire preuve de fermeté
- c. insulter le plombier
- d. faire comprendre au plombier qu'il n'a pas respecté les clauses du contrat
- e. aller faire un scandale dans la boutique du plombier
- f. utiliser des arguments juridiques

2. Quelles attitudes éviterez-vous d'avoir ? Dites pourquoi, comme dans l'exemple.

J'éviterai...	... parce que...
3. d'insulter le plombier	ce n'est pas correct et que je risque de provoquer son agressivité
.....
.....
.....
.....
.....
.....
.....
.....
.....

activité 173

👂 Geste, intonation, mimique

Écoutez et choisissez l'intonation adaptée. Ensuite, associez-la au dessin correspondant.

Phrase A :

- intonation 1
- intonation 2
- intonation 3

dessin 1

dessin 2

dessin 3

Phrase B :

- intonation 1
- intonation 2
- intonation 3

dessin 1

dessin 2

dessin 3

phrase C :

- intonation 1
- intonation 2
- intonation 3

dessin 1

dessin 2

dessin 3

activité 174

Et maintenant, interprétez la situation ! Complétez ce dialogue comme vous le voulez mais en tenant compte des répliques proposées.

Le / la client(e) (C) : Allô, monsieur Jacquemart, ici madame Letourneur. Je viens de recevoir votre facture et je ne comprends absolument pas ce qui se passe... Comment se fait-il que la facture soit 50% plus chère que le devis ?

.....

.....

(C) : Mais vous avez dit que la facture finale ne dépasserait pas le montant du devis !

.....

.....

Le plombier (P) :

.....

.....

mais attention, madame Letourneur, si vous ne payez pas la facture nous réglerons le problème au tribunal !

.....

.....

(C) : C'est inadmissible ! C'est scandaleux ! Vous n'avez pas le droit ! J'appelle tout de suite mon avocat !

.....

.....

(C) : Eh bien , vous voyez monsieur Jaquemart, en discutant, on trouve toujours une solution !

(P) : Eh oui ! madame Letourneur, vous avez raison ! Ça ne sert à rien de s'énerver !

Situation n°5

Nous sommes au début du mois d'août. Vous êtes dans une agence de voyages de la SNCF pour réserver un billet aller-retour en TGV Paris-Montpellier car vous avez finalement décidé, à la dernière minute, de prendre une semaine de vacances dans le sud de la France. Un ami vous propose en effet de vous prêter son appartement pendant la deuxième semaine d'août. Vous proposez à l'agent de la SNCF vos dates et heures de départ pour l'aller et le retour mais il/elle vous répond que tout est complet...

activité 175

Avez-vous compris la situation ?

1. Quels sont les personnages ?

.....

2. Où la situation se passe-t-elle ?

- a. à Montpellier
- b. à l'aéroport
- c. dans une agence de la SNCF

3. Quand la situation se passe-t-elle ?

- a. pendant une période de grèves en France
- b. pendant une période de vacances d'été en France

4. L'un des deux personnages rencontre une difficulté :

- a. parce qu'il n'a pas assez d'argent
- b. parce qu'il n'a pas programmé son voyage assez tôt
- c. parce qu'il y a une grève des transports

activité 176

Répartissez les différentes actions entre les personnages. Attention ! Une action peut être réalisée par les deux personnages.

Ce que je fais : actions / tâches à réaliser	Vous	L'agent SNCF	Les deux
a. Je demande à faire une réservation.	X		
b. Je donne des instructions de dates et d'heures.			
c. J'exprime une impossibilité.			
d. J'expose des contraintes personnelles de temps.			
e. Je propose des solutions de remplacement à quelqu'un.			
f. Je présente à quelqu'un des disponibilités de dates et d'heures.			
g. J'exprime un léger reproche à quelqu'un.			
h. Je m'informe sur les disponibilités de temps de quelqu'un.			
i. J'exprime des remerciements.			

activité 177

Dans cette situation, qui dit quoi ? Complétez les phrases et indiquez avec une croix quel personnage est susceptible de les dire.

Paroles possibles	Vous	L'agent SNCF	Les deux
1. Je vous remercie pour et pour votre			
2. Quel autre de cette semaine et à quelle heure pourriez-vous, au plus tard ?			
3. Vous auriez dû plus tôt.			
4. J'aimerais une réservation TGV.			
5. Écoutez, il nous reste encore en première mardi 9 août à 12 h 50.			
6. Pourriez-vous partir dans la semaine ?			
7. Je dois absolument à Montpellier, au plus tard lundi 8 août en début d'après-midi.			
8. Je suis, mais tous sont complets jusqu'au mardi 9 août.			
9. Il me faudrait pour Montpellier, le dimanche 7 août après midi à 14 h 33.			

activité 178

Dans cette situation, quels sont les comportements les mieux adaptés ? Cochez ce qui convient à chaque personnage.

1. Vous, le client :

- Je me mets en colère sous prétexte que je ne peux pas obtenir entière satisfaction.
- J'accepte un compromis et je modifie mes plans initiaux.
- Je m'obstine à ne pas changer mes plans initiaux.
- Je critique la Société SNCF.
- Je me montre reconnaissant(e) des efforts de l'agent SNCF.

2. L'agent SNCF :

- Je m'énerve parce que je ne peux pas apporter satisfaction à la demande du client / de la cliente.
- Je fais preuve de patience, de persévérance.
- Je persuade le/la client(e) de modifier ses plans initiaux.
- Je refuse de continuer de servir le la client(e).
- Je dédramatise la situation en faisant de l'humour avec le/la client(e).

activité 179

Quelles attitudes de l'activité précédente les personnages devront-ils éviter ? Expliquez pourquoi, comme dans l'exemple.

1. Le client :

Le client devra éviter...	... parce que...
a. de se mettre en colère sous prétexte qu'il ne peut pas obtenir entière satisfaction	cela risque de bloquer la coopération de l'agent SNCF.

2. L'agent SNCF :

L'agent SNCF devra éviter...	... parce que...
a. de s'énerver parce que il ne peut pas apporter satisfaction à la demande du client /de la cliente	cela risque de donner une mauvaise image de la SNCF.

activité 180

Et maintenant, jouez la situation! Créez maintenant le dialogue entre les deux personnes ! Utilisez les paroles de l'activité 177 et inventez-en d'autres pour composer et compléter votre dialogue.

Situation n°6

Un(e) ami(e) vient de terminer aujourd'hui de passer tous ses examens et attend maintenant ses résultats. Vous lui téléphonez et lui proposez alors de sortir avec des amis mais il/elle vous répond qu'il/elle préfère rester seul(e) et concentré(e) chez lui/elle et repenser à tout ce qu'il/elle a écrit et dit durant ses examens. Vous n'êtes pas d'accord avec son point de vue et vous essayez de le/la convaincre de sortir pour se changer les idées.

activité 181

Avez-vous compris la situation ? Pensez à vous poser les questions suivantes et entraînez-vous à y répondre.

1. Qui sont les personnages ?

.....

2. La relation entre les personnages est-elle formelle ou informelle ?

.....

3. Où la situation se passe-t-elle?

.....

4. Quand la situation se passe-t-elle?

.....

5. Quel est le problème ?

.....

6. De quoi les personnages vont-ils parler ?

.....

activité 182

Comment allez-vous faire pour convaincre votre ami(e) ?

Choisissez les tâches et mettez une croix dans colonne du tableau, comme dans l'exemple.

Attention ! Certaines actions peuvent être réalisées par les deux personnages de la situation.

Ce que je fais : actions / tâches à réaliser	Vous	Votre ami(e)	Les deux
a. Je prends des nouvelles de quelqu'un.			
b. Je demande des précisions sur un événement passé.			
c. J'exprime une réserve.			
d. Je propose une invitation.			
e. Je refuse, je décline une invitation.			
f. J'argumente, j'essaie de convaincre.			
g. Je donne un conseil.			
h. J'exprime une hypothèse et une conséquence possible.			
i. Je demande à l'autre son opinion.			
j. Je déconseille à l'autre de faire quelque chose.			
k. J'accepte quelque chose en posant des conditions.			
l. J'exprime mon désaccord.			

activité 183

1. Complétez les phrases. Ensuite, associez chaque phrase à la tâche qui lui correspond, comme dans l'exemple.

Paroles échangées : ce que peuvent dire les personnages	Ce que font les personnages
1. <i>C'est bon, tu as gagné ! Je veux bien à condition de</i>	a. Je prends des nouvelles de l'autre.
2. Tu ne devrais pas et t'isoler. Ça ne sert à rien de penser à tout cela ! Les jeux sont faits !	b. Je demande des précisions sur un événement passé.
3. À ta place, tout cela et j'en profiterais pour	c. J'exprime une réserve.
4. Si tu tout(e) seul(e), tu risques de et de	d. Je propose une invitation.
5. Tu sais, je ne pense pas que soit une bonne chose pour moi.	e. Je refuse, je décline une invitation.
6. Ça te dirait de avec nous ? On pourrait ensuite	f. J'argumente, j'essaie de convaincre.
7. Ah, là, je ne ton point de vue !	g. Je donne un conseil.
8. Alors, raconte un peu, comment tes examens ? Est-ce que tu penses	h. Je formule une hypothèse.
9. Alors ! Comment après toute cette semaine d'examens ?	i. Je demande à l'autre son opinion.
10. Désolé(e), mais je pense qu'il est préférable que pour me reposer.	j. Je déconseille à l'autre de faire quelque chose.
11. Dis-moi, qu'en penses-tu ? Qu'est-ce que tu à ma place ?	k. J'accepte quelque chose en posant des conditions.
12. Ne surtout pas tes cours pour faire des	l. J'exprime mon désaccord.

1. k.	2.	3.	4.	5.	6.	7.	8.	9.	10.	11.	12.
-------	---------	---------	---------	---------	---------	---------	---------	---------	----------	----------	----------

2. Utilisez les phrases précédentes pour vous aider à composer un dialogue. Vous pouvez les adapter et en ajouter d'autres quand c'est nécessaire.

activité 184

Cochez les comportements les mieux adaptés.

Afin de convaincre votre ami de ne pas rester seul(e) et de se joindre à vous, vous allez :

1. vous montrer agacé(e)
2. vous montrer à l'écoute de ses émotions
3. vous moquer de lui / d'elle
4. critiquer fermement son point de vue
5. exprimer votre compréhension
6. lui expliquer tous les avantages de sortir avec des amis
7. lui faire comprendre qu'il est stupide

activité 185

Maintenant jouez la scène ! Pensez à bien adapter vos gestes, votre intonation à ce que vous dites.

3- S'exprimer en continu

Monologue suivi/expression d'un point de vue à partir d'un document déclencheur

Identifier un thème et faire des associations

activité 186

Mettez en relation les thèmes de la liste avec les images. Attention ! plusieurs images peuvent représenter le même thème et tous les thèmes ne sont pas représentés.

Thèmes généraux de discussion	Image ...
1. l'écologie, l'environnement	
2. le travail, le monde professionnel	
3. l'école, l'éducation, les études	
4. les loisirs	
5. les technologies, le progrès scientifique	
6. les relations entre les hommes et les femmes	
7. les relations personnelles avec les autres	
8. l'homme et les animaux	
9. les médias	
10. l'argent, la consommation	
11. la mode, les vêtements	
12. la nourriture, la gastronomie	
13. les relations quotidiennes avec les administrations publiques et privées	
14. la vie citoyenne	

Image A

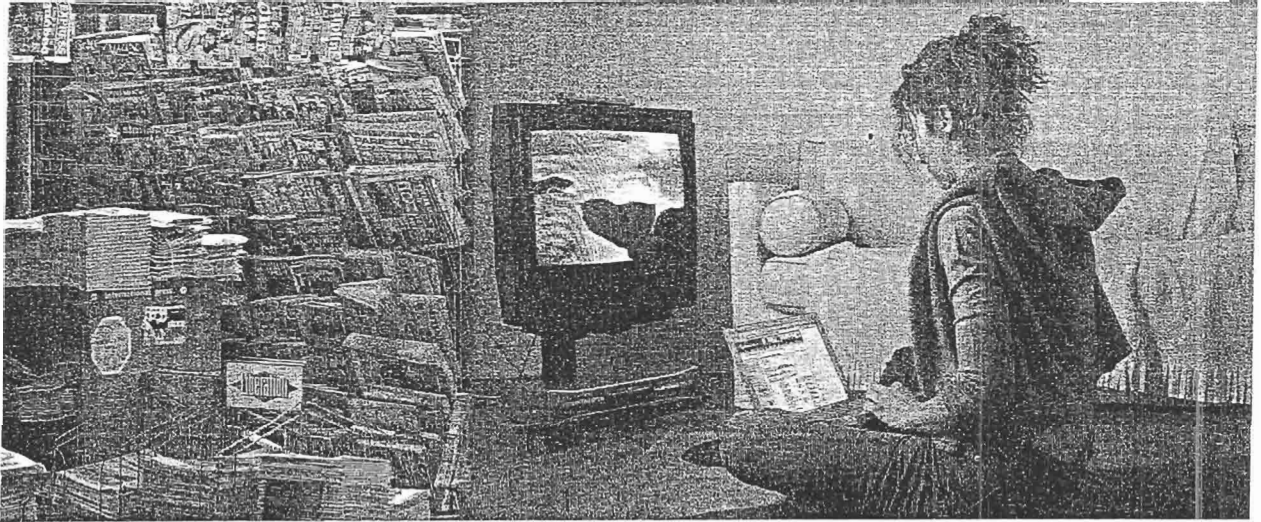

Image B

Image C

Image D

Image E

Image F

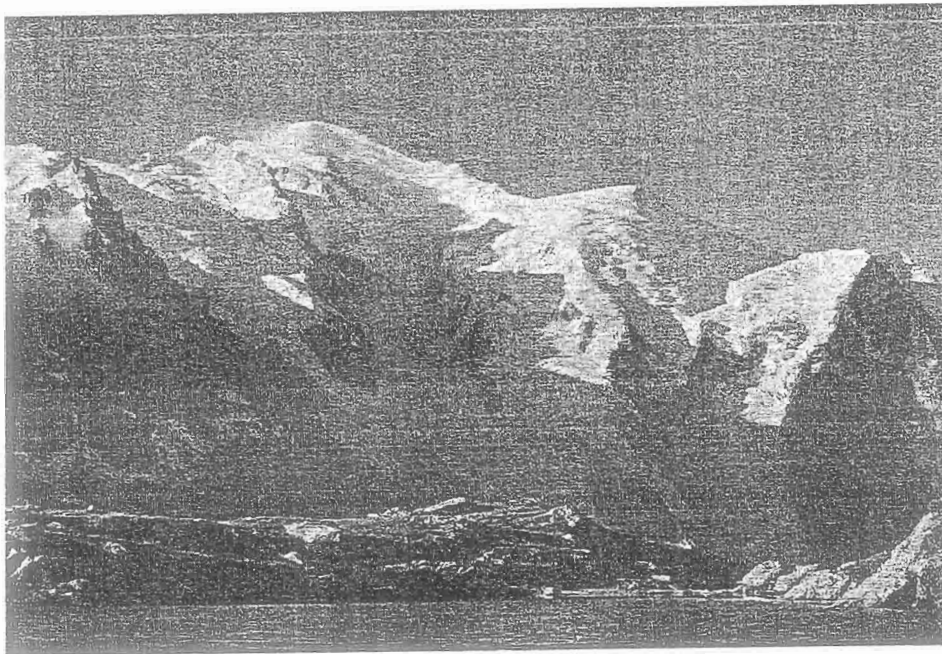

Image G

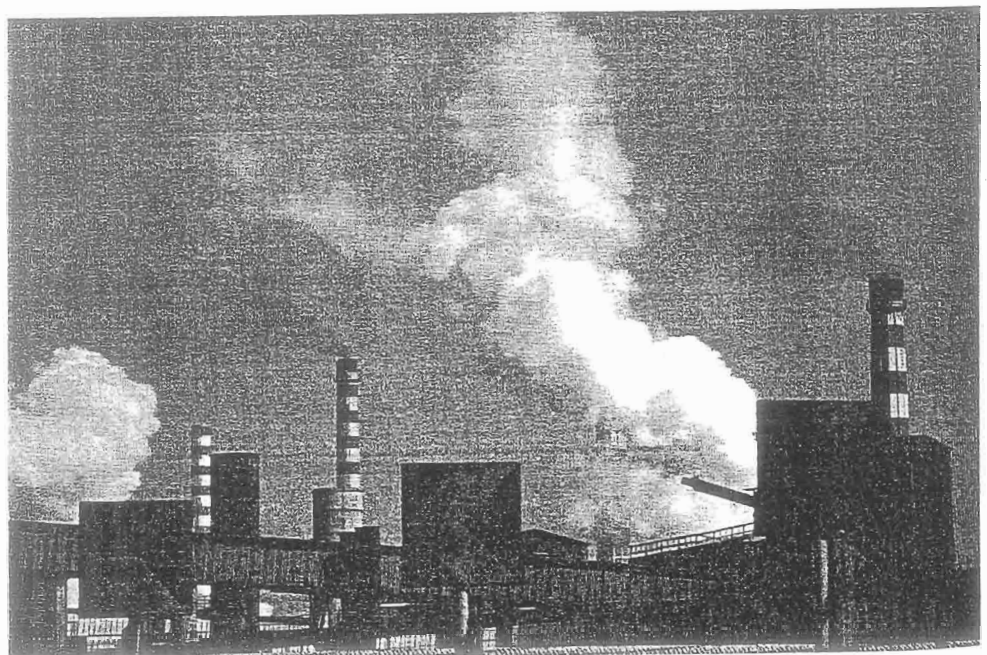

Image H

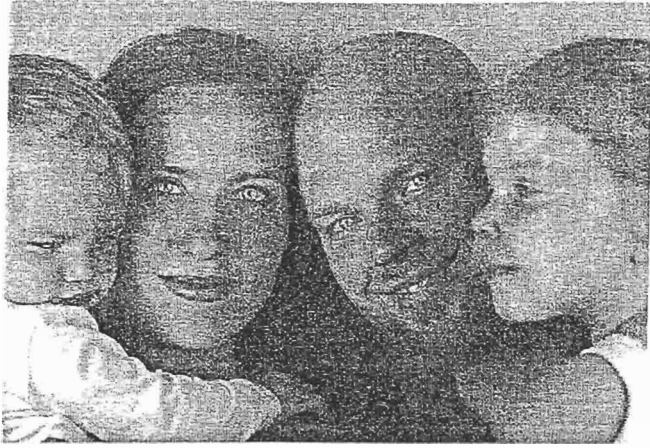

Image I

Image J

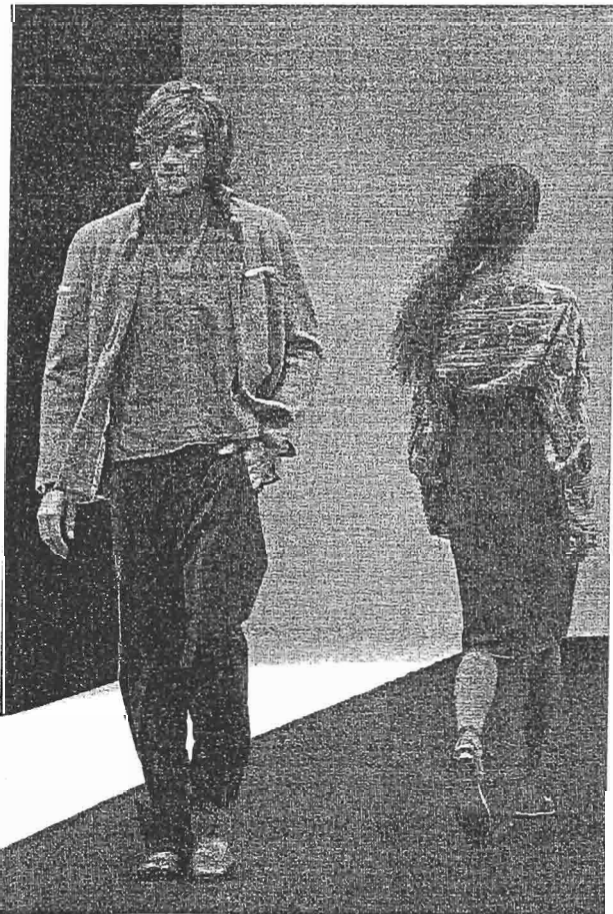
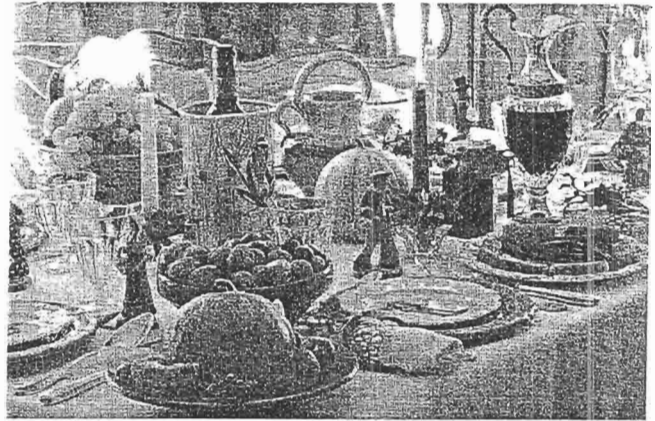

Image K

Image L

activité 187

👂 Observez la liste des thèmes. Écoutez les enregistrements. Pour chaque enregistrement (A, B, ...), indiquez le(s) numéro(s) des thèmes correspondant(s). Attention ! Certains bruitages peuvent évoquer plusieurs thèmes et tous les thèmes ne sont pas représentés. Écrivez vos réponses dans le tableau.

Thèmes détaillés de discussion	Enregistrements / bruitages						
	A	B	C	D	E	F	G
1. la nature / l'environnement naturel ; la vie rurale ; la ville / l'environnement urbain ; la vie urbaine ; la pollution ; l'industrialisation ; les transports							
2. les métiers/ les professions ; le travail en équipe ; l'argent/les salaires ; la recherche d'emploi/le chômage ; la vie professionnelle/la vie privée ; la carrière professionnelle/le développement personnel ; les conflits/la grève							
3. les études / les diplômes ; apprendre avec les technologies de l'information et de la communication							
4. les loisirs sportifs (sports), les loisirs culturels et artistiques (lecture, cinéma, théâtre, expositions, concerts, spectacles, visites), les loisirs touristiques (voyages, visites, gastronomie) les loisirs domestiques (cuisine, télévision, bricolage, cinéma-maison, les jeux vidéo, les repas en famille et entre amis)							
5. l'utilisation du téléphone portable, de l'ordinateur, de l'internet							
6. différences et inégalités, injustices et discriminations entre les personnes							
7. le couple, la famille, les amis, les âges de la vie, les différentes générations							
8. la chasse, la pêche, les safaris-photos, la corrida							
9. la télévision, la presse écrite, la radio, la presse Internet							
10. la banque, les jeux de chance et de hasard, les casinos, la société de consommation							
11. l'apparence physique, les codes sociaux et les vêtements							
12. le goût, les recettes de cuisine, les restaurants							
13. la banque, la poste, l'administration							
14. la vie associative / l'engagement personnel et associatif, défendre des causes, l'entraide / la solidarité, le bénévolat							
15. les jeux d'argent, les salaires, les taxes et les impôts							

Activité 188

À quoi vous font penser ces thèmes ? Écrivez vos idées et complétez librement la deuxième colonne du tableau. Comparez ensuite vos propositions avec celles de votre voisin.

Ces thèmes	... me font penser à...
1. l'écologie, l'environnement
2. le travail, le monde professionnel
3. l'école, l'éducation, les études
4. les loisirs
5. les technologies, le progrès scientifique
6. les relations entre les genres (hommes/femmes)
7. les relations personnelles avec les autres
8. l'homme et les animaux
9. les médias
10. l'argent, la consommation
11. la mode, les vêtements
12. la nourriture, la gastronomie
13. les relations quotidiennes avec les administrations publiques et privées
14. la vie citoyenne

activité 189

Reliez les éléments de la liste A avec ceux de la liste B.

Liste de thèmes A	Liste de thèmes B
1. l'écologie, l'environnement	1. les loisirs sportifs (sports), les loisirs culturels et artistiques (lecture, cinéma, théâtre, expositions, concerts, spectacles, visites), les loisirs touristiques (voyages, visites, gastronomie), les loisirs domestiques (télévision, bricolage, cinéma-maison, les jeux vidéo, les repas en famille et entre amis)
2. le travail, le monde professionnel	2. différences et inégalités, injustices et discriminations entre les personnes
3. l'école, l'éducation, les études	3. le couple, la famille, les amis, les âges de la vie, les différentes générations
4. les loisirs	4. la nature / l'environnement naturel ; la vie rurale ; la ville / l'environnement urbain ; la vie urbaine ; la pollution ; l'industrialisation ; les transports
5. les technologies, le progrès scientifique	5. la télévision, la presse écrite, la radio, la presse internet
6. les relations entre les hommes et les femmes	6. les métiers/ les professions ; le travail en équipe ; l'argent/les salaires ; la recherche d'emploi/le chômage ; la vie professionnelle/la vie privée ; la carrière professionnelle/le développement personnel ; les conflits/la grève
7. les relations personnelles avec les autres	7. les études / les diplômes ; apprendre avec les technologies de l'information et de la communication
8. l'homme et les animaux	8. la banque, les jeux de chance et de hasard, les casinos, la société de consommation, les jeux d'argent, les salaires, les taxes et les impôts
9. les médias	9. l'apparence physique, les codes sociaux et les vêtements
10. l'argent, la consommation	10. la banque, la poste, l'Administration
11. la mode, les vêtements	11. la vie associative/l'engagement personnel et associatif, défendre des causes, l'entraide/ la solidarité, le bénévolat
12. la nourriture, la gastronomie	12. l'utilisation du téléphone portable, de l'ordinateur, de l'internet
13. les relations quotidiennes avec les administrations publiques et privées	13. le goût, les recettes de cuisine, les restaurants
14. la vie citoyenne	14. la chasse, les safaris photo, la corrida, les animaux domestiques de compagnie

A1. B4
.....

Identifier un thème et se poser des questions

activité 190

Voici douze groupes de questions. À partir de ces questions, trouvez un thème correspondant à chaque groupe. Ensuite, posez d'autres questions sur le même thème.

Groupe 1

- Le mariage est-il la seule façon de vivre en couple ?
- Aimer la même personne toute sa vie, est-ce possible ?
- Peut-on garder les mêmes amis toute sa vie ?

Thème :

Trouvez d'autres questions sur le même thème.

.....

.....

Groupe 2

- La nature est-elle en danger sur la planète ?
- Le développement industriel est-il un risque pour l'environnement ?
- Les voitures sont-elles un progrès ou une nuisance ?

Thème :

Trouvez d'autres questions sur le même thème.

.....

.....

Groupe 3

- Les animaux sont-ils une menace pour l'homme ?
- La chasse est-elle un loisir comme les autres ? Est-elle une activité encore nécessaire ?
- Les animaux de compagnie peuvent-ils apporter du bonheur aux personnes ?

Thème :

Trouvez d'autres questions sur le même thème.

.....

.....

Groupe 4

- Les hommes et les femmes ont-ils les mêmes avantages dans la société ?
- Les femmes peuvent-elles exercer tous les métiers ?
- Les garçons et les filles doivent-ils recevoir la même éducation ?

Thème :

Trouvez d'autres questions sur le même thème.

.....

.....

Groupe 5

- Les parents peuvent-ils remplacer les professeurs ?
- L'ordinateur et l'Internet peuvent-ils remplacer les professeurs ?
- Les diplômes sont-ils nécessaires pour réussir une vie professionnelle ?

Thème :

Trouvez d'autres questions sur le même thème.

.....

.....

Groupe 6

- Pourquoi faut-il travailler dans la vie ?
- Est-il toujours facile de combiner la vie professionnelle et la vie personnelle ?
- Les gens travaillent-ils toujours pour l'argent ?

Thème :

Trouvez d'autres questions sur le même thème.

.....
.....

Groupe 7

- Le progrès scientifique et technique est-il toujours sans risque ?
- Internet et le téléphone portable améliorent-ils la communication entre les personnes ?
- La science et la technologie répondront-elles à toutes les questions, et pourront-elles résoudre tous les problèmes ?

Thème :

Trouvez d'autres questions sur le même thème.

.....

Groupe 8

- Le tourisme peut-il transformer la culture d'un pays ?
- Les touristes peuvent-ils contribuer au développement d'un pays ?
- Voyager permet-il de mieux connaître les autres cultures ?

Thème :

Trouvez d'autres questions sur le même thème.

.....

Groupe 9

- Peut-on vivre heureux sans argent ?
- Faire des achats dans les magasins est-il un plaisir ou une nécessité ?
- Les consommateurs sont-ils manipulés par la publicité ?

Thème :

Trouvez d'autres questions sur le même thème.

.....

Groupe 10

- Pourriez-vous vivre sans musique ?
- Préférez-vous lire un livre ou aller au cinéma ?
- Préférez-vous écouter un CD à la maison ou aller à un concert ?

Thème :

Trouvez d'autres questions sur le même thème.

.....

Groupe 11

- Être journaliste est-il un métier dangereux ?
- Quels médias préférez-vous : la télévision, la radio, les journaux, la presse Internet ?

– Doit-on tout dire et tout montrer dans les journaux télévisés ?

Thème :

Trouvez d'autres questions sur le même thème.

Groupe 12

– Rendre service aux autres, est-ce une perte de temps personnel ?

– Y a-t-il des causes prioritaires pour l'humanité et la planète ?

Thème :

Trouvez d'autres questions sur le même thème.

Observer, analyser, présenter une image

activité 191

Comment faire pour présenter une image ou une photo ?

Retrouvez la logique de la présentation, étape par étape, et indiquez vos réponses dans le tableau.

- a. Illustrer avec des exemples.
- b. Dire comment elle est organisée, composée.
- c. Dire pourquoi, dans quel but cette photo a été prise.
- d. Dégager le thème général et développer vos idées.
- e. Observer bien la photo.
- f. Décrire les éléments importants de cette photo : personnages, lieux, objets, texte.
- g. Identifier son origine / dire d'où elle vient / donner ses références.
- h. Exprimer ce que cette photo inspire (quelles sont les impressions quand on regarde cette photo ?)
- i. Décrire ce qu'elle représente d'une manière générale.

Étapes	1	2	3	4	5	6	7	8	9
Ce que je vais faire									

Lire, analyser un texte et pouvoir en parler

activité 192

Comment faire pour présenter un texte court ?

Trouvez la meilleure façon de présenter un texte et notez l'ordre des étapes dans le tableau.

- a. Exprimer un point de vue critique sur le texte.
- b. Observer globalement le texte.
- c. Sélectionner les informations importantes du texte pour les présenter.
- d. Identifiez le genre du texte : article, publicité, extrait de brochure, etc.
- e. Dégager le thème du texte.

- f. Identifier les références du texte : auteur, livre, journal, date.
- g. Lire le texte.
- h. Dire pourquoi ce texte est écrit.
- i. Dire pour qui ce texte est écrit.
- j. donner des exemples.

Étapes	1	2	3	4	5	6	7	8	9	10
Ce que je vais faire										

activité 193

Comment faire un exposé ?

Un étudiant qui prépare l'examen oral du DELF a demandé à son professeur quelques conseils pour faire une présentation claire et efficace : le problème est qu'il les a écrits dans le désordre... Il vous demande de l'aider à les remettre en ordre.

- a. Dialoguez avec l'examineur.
- b. Organisez vos idées.
- c. Partez de votre analyse précise de la photo ou du texte.
- d. Exprimez votre point de vue personnel sur le sujet avec des exemples précis.
- e. Dites le thème général / le problème général posé par le texte ou par la photo.
- f. Développez vos idées.
- g. Formulez des questions posées ou suggérées par le texte ou la photo.

Étapes	1	2	3	4	5	6	7
Conseils							

ACTIVITÉS D'ENTRAÎNEMENT À L'EXPOSÉ

Maintenant, entraînez-vous à préparer et présenter un exposé.

activité 194

Le film du mois

Mathilde, l'héroïne du film, est déterminée à retrouver son fiancé, disparu mystérieusement lors de la Première Guerre mondiale. Avec une détermination à toute épreuve, elle bravera monts et marées pour découvrir la vérité sur la disparition mystérieuse de son grand amour.

Ce merveilleux film retrace avec force, passion, tristesse et espoir, cette période, où se mêlent l'histoire des peuples et l'histoire des gens. Le personnage principal

est bouleversant de sincérité, le scénario très bien construit et les images sont magnifiques. À voir, absolument, en semaine ou ce week-end, entre amis ou en solo, pour l'émotion, pour le plaisir, pour Audrey, alias Mathilde ! *Un long dimanche de fiançailles*, une longue séance de bonheur...

Rejoignez-nous sur notre site Internet www.francecinemax.fr et donnez votre opinion sur le film.

France-cineMEGAzine, novembre 2004.

A. J'identifie le document : cochez les bonnes réponses.

1. Ce document est extrait d'un magazine consacré au cinéma :

- a. non
- b. on ne peut pas savoir
- c. oui probablement

2. Il s'agit :

- a. d'un scénario de film
- b. d'une critique de film
- c. d'une critique de documentaire historique

3. Répondez par oui ou par non :

- | | oui | non |
|---|--------------------------|--------------------------|
| a. le texte parle du film de manière négative | <input type="checkbox"/> | <input type="checkbox"/> |
| b. le texte parle du film de manière positive | <input type="checkbox"/> | <input type="checkbox"/> |
| c. le texte raconte toute l'histoire du film | <input type="checkbox"/> | <input type="checkbox"/> |
| d. le texte donne le sujet général du film | <input type="checkbox"/> | <input type="checkbox"/> |

4. Ce texte a pour objectif de

- a. dissuader les lecteurs d'aller voir le film
- b. donner envie aux lecteurs d'aller voir le film
- c. raconter aux lecteurs l'histoire du film

B. Je trouve le thème. Ce texte fait référence...

- a. aux loisirs sportifs
- b. aux loisirs culturels
- c. aux loisirs touristiques

C. J'organise mes idées.

Voici des questions pour vous aider à organiser vos idées. Entraînez-vous à y répondre.

1. Qu'est-ce que le cinéma peut apporter aux spectateurs d'une manière générale ?

.....

.....

2. Qu'est-ce que je recherche quand je vais au cinéma ?

.....

.....

3. Quels types de films est-ce que je préfère ? Pourquoi ?

.....

.....

4. Est-ce qu'il est préférable de lire d'abord un livre et de voir son adaptation au cinéma après ou le contraire ?

.....

.....

D. Je dis ce que j'en pense. Complétez vos réponses de C. avec des exemples personnels.

- 1.
- 2.
- 3.
- 4.

Faites les soldes et vous payerez plus cher... ...avec la carte bancaire qui double les prix !

Vous avez profité du week-end pour faire les soldes samedi dernier et faire de bonnes affaires au Grand Magasin de Paris, boulevard des Bonnes affaires ? Attention ! Surveillez bien votre compte en banque ! Suite à un incident informatique venant de la Banque Française Nationale, les achats payés par carte bancaire ont été débités deux fois. L'information vient d'être confirmée par le GMP, qui a annoncé que tous ses clients concernés avaient été recredités mercredi. « *Le problème n'a rien à voir avec le Grand Magasin de Paris, a déclaré le responsable de la communication du GMP, c'est un*

problème du service informatique de la BFN. » Mais aujourd'hui, tout est rentré dans l'ordre et le service clients de la BFN s'est mis en relation avec le Grand Magasin de Paris pour une opération séduction. Souriez, c'est les soldes ! Tous les clients concernés se verront accorder une réduction supplémentaire de 10% sur le montant de leur prochain achat en période de soldes. Comme quoi, avec les soldes, vous ne pourrez jamais dire « dommage pour mon porte-monnaie » !

Paris Journal, 20 janvier 2005.

A. J'identifie le document.

1. Il s'agit :

- a. d'un courrier d'une banque à ses clients
- b. d'une publicité commerciale pour un service bancaire
- c. d'un article de journal

2. Le texte s'adresse :

- a. aux clients d'un grand magasin parisien
- b. aux lecteurs d'un journal
- c. aux clients d'une banque

3. Le sujet principal du texte concerne :

- a. les soldes dans un grand magasin à Paris
- b. un problème informatique concernant les clients d'une banque
- c. une offre commerciale pour les soldes

B. Je trouve le thème.

Cochez les thèmes qui sont évoqués en priorité par le texte.

- a. les vêtements
- b. la mode
- c. le tourisme
- d. les relations banques-clients
- e. les achats
- f. les habitudes de consommation
- g. les loisirs urbains
- h. l'argent

C. J'organise mes idées.

Écrivez les questions à vous poser pour parler de ce texte et pour construire votre présentation. Entraînez-vous à y répondre.

.....
.....

D. Je dis ce que j'en pense.

Complétez vos réponses de C. par des exemples personnels.

.....
.....
.....
.....

activité 196

Voir page suivante.

PUB

Média 75

LE MAGAZINE GRATUIT DES FRANCILIENS

Mercredi 19 Janvier 2005 - N° 900

★★★★★
EVENT

★★★★★

**Cahier
Emplois**

Voir page 8

898

**Petites Annonces
dans ce numéro**

INCROYABLE!

**Doublez
la mise!**

Doublez la durée
de parution de votre annonce
1 semaine achetée = 2 semaines
de parution, 3-6 et 5-10

Promotion valable jusqu'au 23/01/05

Appeler vite au

01 44 67 5000

**Guide
des Artisans**

**Cahier
Ooh!**

✓
Votre dossier
Mariage 2005
préparé avec
Amour ...

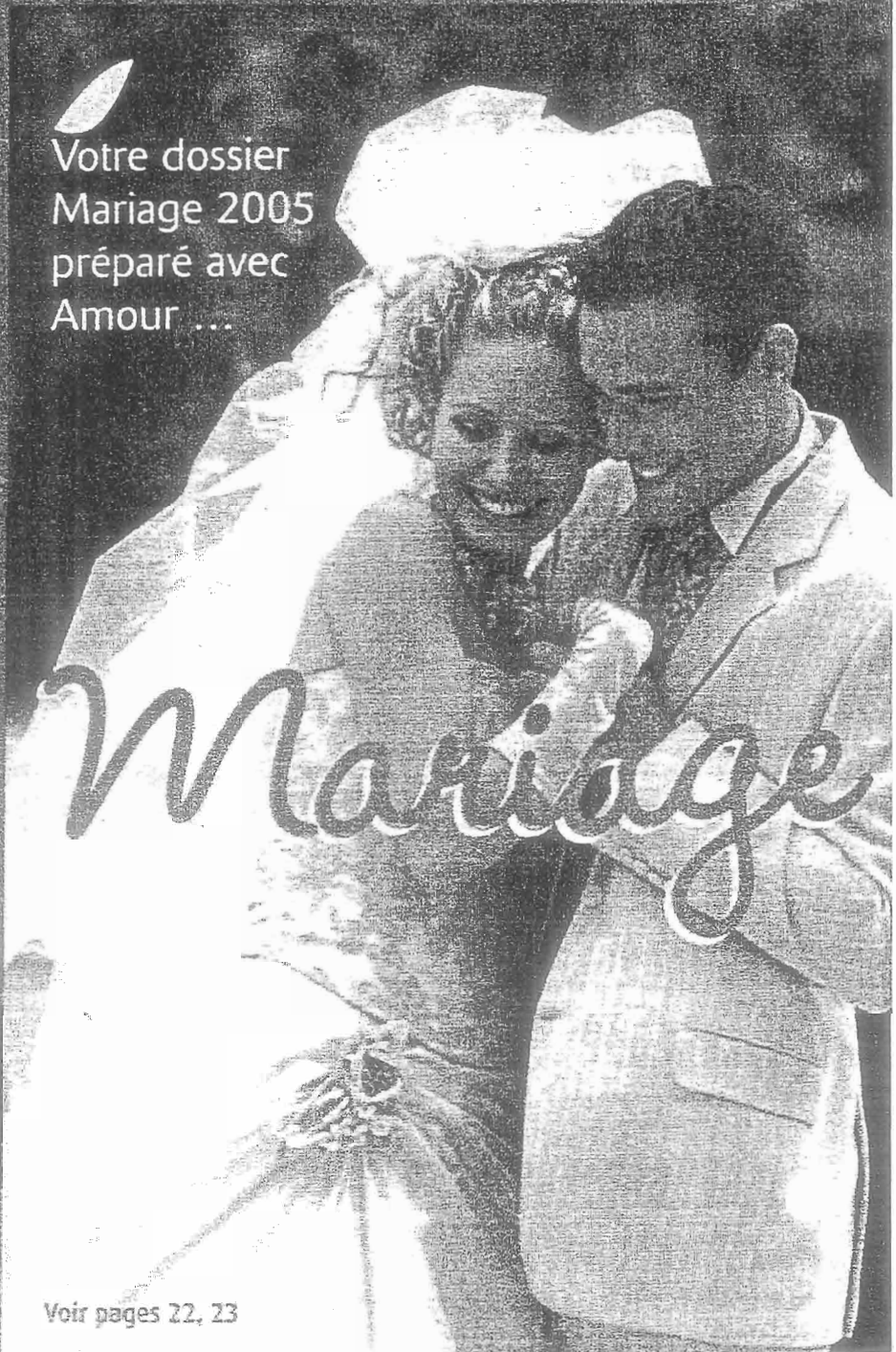

Voir pages 22, 23

A. J'identifie le document.

1. Ce document est :

- a. une affiche publicitaire
- b. la page de couverture d'un magazine

2. Le document donne la priorité à des informations sur

- a. l'emploi
- b. le mariage
- c. les habitants de la région Île-de-France

B. Je trouve le thème.

Dans la liste ci-dessous, quels sont les thèmes qui peuvent être mis en relation avec le document ? Cochez-les.

- a. le couple
- b. la mode
- c. le stylisme
- d. l'amour
- e. le cinéma
- f. les relations hommes/femmes

C. J'organise mes idées.

Voici des questions pour vous aider à organiser vos idées. Essayez d'y répondre !

1. Qu'est-ce qu'une preuve d'amour ?

.....

.....

.....

2. Quels sont les avantages et les inconvénients d'être célibataire ?

.....

.....

.....

3. Y a-t-il un modèle idéal pour vivre à deux ?

.....

.....

.....

D. Je dis ce que j'en pense.

Complétez vos réponses de C. par des exemples personnels.

.....

.....

.....

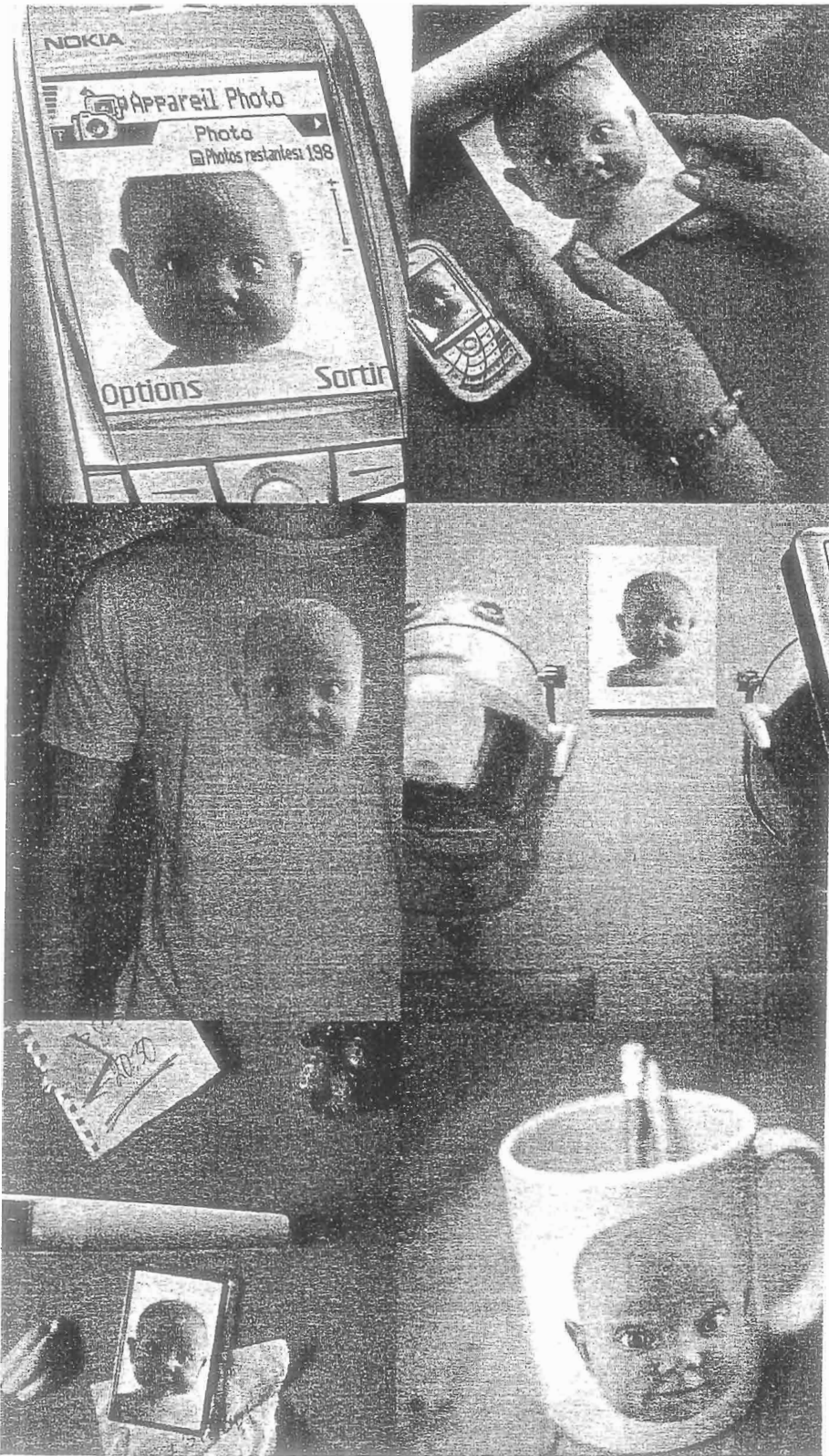

VOS
PLUS BELLES
ÉMOTIONS
EN HAUTE
RÉSOLUTION

Doc 4

NOKIA
7610
1 megapixel

Avoir dans la poche un Nokia 7610, c'est avoir un appareil photo 1 million de pixels toujours prêt à saisir tous les moments de votre vie. Capturez, partagez, enregistrez, imprimez et obtenez des photos d'une grande qualité. Découvrez toutes les fonctions multimédia du Nokia 7610 sur www.nokia.fr

NOKIA
CONNECTING PEOPLE®

A. J'identifie le document.

Ce document est une publicité concernant :

- a. les bébés
- b. un appareil photo numérique
- c. un téléphone portable

B. Je trouve le thème.

Avec quels thèmes cette publicité a-t-elle un rapport?

- a. l'éducation
- b. la photographie
- c. les loisirs
- d. l'utilisation des nouvelles technologies
- e. la vie de famille
- f. le progrès technique

C. J'organise mes idées.

Répondez à ces questions pour organiser vos idées.

1. Qu'est-ce que le téléphone portable et les technologies multimédia ont changé dans la vie des gens ?

.....
.....
.....
.....

2. Le téléphone portable et les technologies multimédia n'ont-ils que des avantages ?

.....
.....
.....
.....

3. Quelle est la place du téléphone portable et des technologies multimédia dans ma vie ?

.....
.....
.....
.....

D. Je dis ce que j'en pense.

Complétez vos réponses de C. par des exemples personnels.

.....
.....
.....
.....

ÉPREUVES TYPES

1- Parler de soi

Entretien dirigé / présentation générale de soi

► activité 198

Exercice 1

Vous devrez, dans cette première partie de l'oral individuel, parler de vous, de vos activités, de vos centres d'intérêt, de votre passé, de votre présent et de vos projets. Cette épreuve vous permettra également de vous mettre à l'aise en parlant de vous-même. Elle se déroule en interaction comme un entretien informel entre vous et l'examinateur. C'est l'examinateur qui commencera le dialogue par une question du type :

Bonjour, pouvez-vous vous présenter, me parler de vous... ?

2- Prendre part à une conversation

Exercice en interaction / jeu de rôles en situation

► activité 199

Le jour de l'examen, vous choisirez un de ces deux sujets par tirage au sort.

Sujet 1

Une personne de votre entourage vous offre une opportunité très intéressante : elle vous prête gratuitement une grande et luxueuse maison dans une région touristique très attractive pour passer vos vacances. Vous pouvez aussi y inviter tous les amis que vous voulez. Vous téléphonez alors à votre meilleur(e) ami(e) pour lui proposer de partager ces vacances. L'examinateur joue le rôle de votre meilleur(e) ami(e).

Sujet 2

Pour fêter votre succès aux examens, vous décidez de partir en vacances avec un(e) ami étudiant. Mais vous n'êtes pas d'accord sur la destination, le type de vacances (culturelles ou sportives), le mode d'organisation (voyage individuel ou en groupe organisé avec tour-opérateur). Discutez-en pour prendre une décision. L'examinateur joue le rôle de votre ami(e) étudiant.

3- S'exprimer en continu

Monologue suivi

► activité 200

Pour chacun des deux sujets types, le candidat se servira de ces instructions :

Lisez attentivement le document que l'on vous a remis (vous avez 15 minutes). Vous allez présenter ce document au jury, puis discuter avec lui de son contenu (vous avez 10 minutes).

Pour préparer cette présentation, aidez-vous du questionnaire ci-dessous :

De quel genre de document s'agit-il (lettre, article, publicité, photo, etc.) ? À quoi le voyez-vous ?

Pourquoi a-t-il été écrit ? À quel public est-il destiné ?

Quel est son sujet principal ? Ou quel est le problème qu'il pose ? Quelles informations ou quelles idées vous paraissent particulièrement importantes ?

Comment réagissez-vous par rapport à ce document ? Qu'en pensez-vous ?

Sujet 1

Bien choisir son itinérance

Sport aventure
OU
Voyage découverte ?

Un programme "Sport Aventure" vous permet de découvrir une région ou un site naturel remarquable (massif montagneux, rivière, forêt, désert...) tout en pratiquant une activité sportive (raft, kayak, raid pédestre...) d'intensité plus ou moins importante.

Entre tourisme et sport, nature et culture, un programme "Voyage Découverte" vous fait parcourir plus d'espace, une région plus étendue, voire un pays tout entier, souvent en bus mais aussi en véhicule tout-terrain ou en bateau. Les activités sportives sont le plus souvent d'un niveau facile.

VOYAGE
DÉCOUVERTE

Sujet 2

Alliance Française

Entrée libre

**Lundi 21 juin 2004
La Fête de la musique
à l'Alliance française
ouvert à tous !**

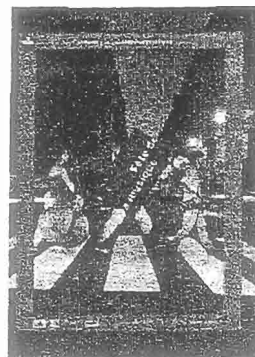

**De 10h00 à 14h30
« LE FABULEUX DESTIN DE L'ACCORDEON »**

Un atelier permettra de découvrir les origines chinoises de l'accordéon et de jouer de cet instrument qui s'est fait une place dans de nombreuses musiques populaires de tous les continents.

**A 12h30
concert du groupe
AÏWA**

Un collectif fondé par 2 frères d'origine irakienne qui allie musique classique arabe (basse, derbouka, daf) et musique électronique (tendances dub et rap mâtinées de scratch).

« Le collectif Aïwa remonte jusqu'aux racines de l'humanité pour la faire entrer en collision avec la modernité, donnant naissance à une musique universelle qui voit Oum Kalsoum tutoyer l'électronique » Cod@juin 2003.

**A l'Alliance française – 101 boulevard Raspail – 75006 Paris
M° : St Placide ou Notre Dame des Champs**

AUTO-ÉVALUATION

Vous avez fait les activités d'expression orale du DELF B1.

Dites ce que vous êtes capable de faire !

1. pour vous présenter
2. pour prendre part à une conversation
3. pour faire un exposé

Si vous répondez « pas très bien » ou « pas bien du tout », refaites les activités de la partie concernée.

Très bien

Assez bien

Pas très bien

Pas bien du tout

► 1. Parler de soi : entretien dirigé

Je peux me présenter d'une manière générale.	<input type="checkbox"/>	<input type="checkbox"/>	<input type="checkbox"/>	<input type="checkbox"/>
Je peux parler de mon environnement quotidien.	<input type="checkbox"/>	<input type="checkbox"/>	<input type="checkbox"/>	<input type="checkbox"/>
Je peux parler de mes études, de mes activités professionnelles.	<input type="checkbox"/>	<input type="checkbox"/>	<input type="checkbox"/>	<input type="checkbox"/>
Je peux parler de mes loisirs.	<input type="checkbox"/>	<input type="checkbox"/>	<input type="checkbox"/>	<input type="checkbox"/>
Je peux dire depuis combien de temps j'étudie le français.	<input type="checkbox"/>	<input type="checkbox"/>	<input type="checkbox"/>	<input type="checkbox"/>
Je peux expliquer pourquoi j'étudie le français et prépare les examens du DELF.	<input type="checkbox"/>	<input type="checkbox"/>	<input type="checkbox"/>	<input type="checkbox"/>
Je peux parler de mes projets (travail, études, vie personnelle).	<input type="checkbox"/>	<input type="checkbox"/>	<input type="checkbox"/>	<input type="checkbox"/>
Je peux parler de certaines de mes expériences passées.	<input type="checkbox"/>	<input type="checkbox"/>	<input type="checkbox"/>	<input type="checkbox"/>

► 2. Prendre part à une conversation : exercice en interaction

Je peux comprendre une situation de communication de la vie quotidienne.	<input type="checkbox"/>	<input type="checkbox"/>	<input type="checkbox"/>	<input type="checkbox"/>
Je peux faire face à une situation inhabituelle de la vie quotidienne.	<input type="checkbox"/>	<input type="checkbox"/>	<input type="checkbox"/>	<input type="checkbox"/>
Je peux identifier et comprendre le rôle de chaque personnage dans une conversation.	<input type="checkbox"/>	<input type="checkbox"/>	<input type="checkbox"/>	<input type="checkbox"/>
Je peux identifier, comprendre, justifier des choix.	<input type="checkbox"/>	<input type="checkbox"/>	<input type="checkbox"/>	<input type="checkbox"/>
Je peux identifier ce que je dois faire pour réagir à une situation.	<input type="checkbox"/>	<input type="checkbox"/>	<input type="checkbox"/>	<input type="checkbox"/>
Je sais ce je dois dire en fonction de ce que je dois faire.	<input type="checkbox"/>	<input type="checkbox"/>	<input type="checkbox"/>	<input type="checkbox"/>
Je peux adapter mon comportement, mon attitude à une situation donnée.	<input type="checkbox"/>	<input type="checkbox"/>	<input type="checkbox"/>	<input type="checkbox"/>
Je peux adapter mes gestes, mon intonation, ma mimique à ce que je dis.	<input type="checkbox"/>	<input type="checkbox"/>	<input type="checkbox"/>	<input type="checkbox"/>

► 3. S'exprimer en continu / à partir d'un document déclencheur

Je peux associer un court texte à un thème de discussion.	<input type="checkbox"/>	<input type="checkbox"/>	<input type="checkbox"/>	<input type="checkbox"/>
Je peux associer une image à un thème de discussion.	<input type="checkbox"/>	<input type="checkbox"/>	<input type="checkbox"/>	<input type="checkbox"/>
Je peux associer un bruitage à un thème de discussion.	<input type="checkbox"/>	<input type="checkbox"/>	<input type="checkbox"/>	<input type="checkbox"/>
Je peux comprendre, analyser un texte pour dégager un thème de discussion.	<input type="checkbox"/>	<input type="checkbox"/>	<input type="checkbox"/>	<input type="checkbox"/>
Je peux comprendre, décrire une image pour dégager un thème de discussion.	<input type="checkbox"/>	<input type="checkbox"/>	<input type="checkbox"/>	<input type="checkbox"/>
Je peux me poser des questions à partir d'un texte pour organiser les idées de ma présentation.	<input type="checkbox"/>	<input type="checkbox"/>	<input type="checkbox"/>	<input type="checkbox"/>
Je peux me poser des questions à partir d'une image pour organiser les idées de ma présentation.	<input type="checkbox"/>	<input type="checkbox"/>	<input type="checkbox"/>	<input type="checkbox"/>

LE NOUVEL ENTRAÎNEZ-VOUS

DELF B1

200

activités

Anatole BLOOMFIELD
Anna MUBANGA BEYA
Alliance Française

Transcriptions et corrigés

CLE
INTERNATIONAL
www.cle-inter.com

TRANSCRIPTIONS

| COMPRÉHENSION ORALE

1- Compréhension générale d'un document

activité 1

Document 1

A : Tiens, Philippe, alors comment ça va ? Raconte-nous, c'était comment, ces vacances au Maroc ?

B : Eh ! oui, Philippe, raconte-nous !

C : Ah ! c'était génial ! Absolument génial ! Mais je peux pas tout vous raconter, là, comme ça, en cinq minutes, à la pause café... !

Faut absolument qu'on se fasse une bouffe chez moi un soir, pour que je vous montre les photos !

A : Ah ! ça, c'est une bonne idée !

B : Ah ! oui alors !

Document 2

Bonjour et bienvenue dans votre hypermarché CLERLOU. Ne l'oubliez pas, c'est actuellement notre quinzaine « Foire aux vins » ; alors venez nombreux à l'espace dégustation et vente. Notre équipe de spécialistes vous y attend pour vous faire déguster et vous conseiller dans vos choix : vins de pays, appellations d'origine contrôlée, crus bourgeois, premiers crus et célèbres grands crus. Venez profiter de toutes nos promotions sur tous les vins à tous les prix pour tous les budgets !

Document 3

Mesdames et messieurs,

Comme vous le savez, aujourd'hui est un jour historique pour la grande famille AIRBUS...

L'AIRBUS A380 se présente en effet comme l'avion gros porteur le plus gros, le plus grand, le plus moderne mais surtout le moins polluant, le moins bruyant et le plus économique de toute l'histoire de l'aéronautique civile...

Plus de 6 000 ingénieurs ont travaillé sur ce programme depuis décembre 2000, date du lancement de ce fabuleux programme A380.

C'est en effet en janvier 2002, que les travaux de la zone industrielle AéroConstellation de Blagnac ont commencé...

Document 4

Coupe de la Ligue : l'équipe de l'Olympique de Marseille recevra sur son terrain celle du FC Nantes en quart de finale de la Coupe de la Ligue. Les trois autres rencontres du week-end (Auxerre contre Bordeaux et Strasbourg-Clermont en match aller, puis

Montpellier-Monaco en match retour) se disputent demain soir. Beaucoup de pression, donc, sur les joueurs et surtout, une belle soirée en perspective pour tous les supporters !

Document 5

A : Vous avez choisi de quitter la société de services et d'ingénierie informatiques où vous exercez actuellement pour travailler et mettre vos compétences au service de notre entreprise... Qu'est-ce qui motive le plus votre choix ?

B : Comme vous avez pu le lire dans mon CV, j'ai déjà capitalisé une expérience de dix ans, en tant que technicien supérieur au sein de cette société de services... Mais aucune perspective d'évolution de carrière ne m'est proposée... Or votre société souhaite donner des responsabilités et une liberté d'initiative à des candidats ayant le même profil que le mien...

Document 6

Messagerie ARC-EN-CIEL TÉLÉCOM bonjour, vous avez deux nouveaux messages et quatre messages sauvegardés. Pour consulter vos nouveaux messages, tapez 1. Pour consulter vos messages sauvegardés, tapez 2. Pour revenir au menu principal, tapez 3.

activité 2

A : Alexandra Lubac, au nom de toute la rédaction de FRANCE CANAL3, merci d'avoir accepté notre invitation...

B : C'est moi qui vous remercie...

A : Alexandra Lubac, vous êtes connue du grand public pour vos romans policiers et vos scénarios de films... Vous sentez-vous plus proche de la littérature ou du cinéma ?

B : Oh ! vous savez, la frontière entre la littérature et le cinéma est parfois difficile à trouver ; ce sont souvent deux formes d'écriture qui se rejoignent...

activité 3

A : Chers collègues, je vous présente Irina Bobrinsky de l'entreprise AC Conseil, qui travaillera en partenariat avec nous.

Mademoiselle Bobrinsky, nous sommes très heureux de vous accueillir dans notre équipe...

Irina Bobrinsky : Moi de même, comme je vous l'ai déjà dit, je suis ravie de pouvoir collaborer avec votre compagnie sur ce projet.

activité 4

A : Qu'est-ce que vous pouvez être énervants à la fin ! C'est toujours la même chose avec vous deux ! Je vous avais pourtant bien dit de ne rien faire ni rien décider avant que j'arrive !

B : Ah ! toi aussi tu es impossible ! Comment est-ce que tu veux qu'on passe des vacances agréables tous les trois, si on n'a plus le droit de décider de faire ce que l'on veut comme on veut ?

C : Mais ouais, c'est vrai ça !

activité 5

A : Vous nous dites dans votre CV que vous avez pratiqué longtemps le rugby... Qu'est-ce que la pratique de ce sport vous a apporté, personnellement ?

B : Je dirais tout d'abord, le sens de l'action collective orientée vers un objectif commun ainsi que le goût de l'effort et le sens de la détermination.

activité 7

Document 1

C'est inadmissible, monsieur le contrôleur ! Payer 110 euros une place de TGV et mettre cinq heures pour faire Paris-Lyon... c'est du vol ! J'exige d'être dédommagée !

Document 2

Alors surtout, quand tu quitteras l'appartement pour partir en vacances, n'oublie pas de couper l'arrivée d'eau et de bien fermer les fenêtres ainsi que la porte d'entrée... C'est très important pour les assurances en cas de fuite ou de cambriolage !

Document 3

A : Bonsoir madame... Pourriez-vous me dire à quelle heure commence la dernière séance du film *La chorale*... ? En fait, on aimerait savoir si on a le temps d'aller manger quelque chose avant de voir le film...

Document 4

Mesdames, mesdemoiselles, messieurs, ici le commandant de bord. Suite à un intense trafic aérien, notre avion est actuellement immobilisé en approche de la piste de décollage. Nous attendons de la tour de contrôle l'autorisation réglementaire de décoller. Un temps d'attente de vingt minutes nous est signalé. Merci de votre compréhension.

Document 5

Allez, viens avec nous... ! Ça sert à quoi de réviser encore toute la soirée ? Allez, tu as déjà mémorisé tous tes cours... ! Si tu continues comme ça un jour

avant l'examen, tu vas te fatiguer inutilement et tu ne seras pas en forme demain ! Viens plutôt avec nous au ciné pour te détendre !

2- Écouter et comprendre des locuteurs natifs

Document sonore n°1 page 10 (activités 8 à 11)

A : Allô ! Karim ?

B : Allô !... oui !

A : Allô ! Karim ? C'est Sam', Samuel...

B : SSS... Sam ? ... À cette heure-là... ? Non mais qu'est-ce qui te prend, t'as vu l'heure... ? Trois heures du mat' !

A : Oui, désolé, je sais, mais j'ai pas l'choix... Karim... ! Mon ordinateur vient de me planter avec tous mes articles du reportage que je viens de faire en Turquie sur l'intégration européenne... Impossible de les ouvrir, le programme ne fonctionne plus...

B : Non mais Sam, t'as vu l'heure... ? Pourquoi maintenant ? Ça ne pourrait pas attendre demain ? Tu te rends compte, là ? Je commence mon boulot tout à l'heure, à sept heures...

A : Karim... la rédaction du magazine attend mes articles pour demain, ...enfin je veux dire pour aujourd'hui, huit heures du mat' dernière limite... Le magazine sort après-demain vendredi... tu sais bien... ! Faut absolument que tu viennes chez moi, y a que toi pour faire ce type de manipulation sur le disque dur...

B : Bon... d'accord... raconte-moi d'abord ce qui s'est passé...

Document sonore n°2 page 11 (activités 12 à 15)

A : Alors, il paraît que tu as eu une vie de dingue avec ton boulot, ces derniers mois...

B : Dis donc, c'est vrai ça, désolée de te le dire mais tu as vraiment mauvaise mine, tu as l'air complètement fatigué...

C : Ah ! ne m'en parlez pas... Je vous assure, ce n'était plus possible de vivre comme ça, vous imaginez un peu ? Six mois sans cinéma, sans concert, sans resto, sans même un seul week-end sympa avec les amis pour se reposer un peu et oublier la pression du travail... même pas le temps de lire un livre de littérature ou un magazine... vous imaginez un peu ?

B : Han ! C'est vrai ça, toi qui as toujours adoré la littérature du XVII^e siècle et les grands classiques... ! Mon pauvre, quelle frustration ... !

C : C'est ça... moquez-vous de moi... Vous savez... euh... un bon magazine comme *MarieStars et compagnie*, euh... ça aide parfois à oublier le stress, faut

pas croire, hein... je suis sûr que c'est même recommandé par les médecins à Paris !

A : Ah ! Tu es drôle, toi ! Bon, ben ! ... maintenant tu es en vacances, tu vas pouvoir sortir, te reposer, te cultiver un peu...

C : Là, c'est clair, à partir d'aujourd'hui, je m'occupe de moi... Qu'est-ce que vous pourriez me conseiller d'aller faire ou de voir... vous savez... un bon film... pas compliqué à comprendre ou une bonne adresse... pour écouter du jazz... ?

A : Et si tu commençais par venir samedi soir chez nous, Olga et moi on organise une fête avec des collègues du boulot et des ex-copains de fac... Tu pourrais, comme ça, te réhabituer à vivre en société... !

C : Ah ça oui, alors, ça, c'est une excellente idée !

Document sonore n°3 page 12 (activités 16 à 18)

A : Écoute, je ne sais pas ce que tu en penses, mais moi, je ne suis pas d'accord avec notre nouveau directeur : son idée de développer dans notre entreprise le département des ressources humaines me semble une erreur stratégique grave...

B : Tu as raison... Je partage ton point de vue à cent pour cent... Notre société doit d'abord se concentrer sur notre spécialité... c'est-à-dire... sur tout ce qui concerne directement la recherche et l'innovation dans les biotechnologies...

A : Absolument... les fonctions comme les ressources humaines ne produisent pas de profits... Au lieu de les développer chez nous, il faut les externaliser, il faut chercher ailleurs d'autres sociétés... spécialisées dans les ressources humaines... qui pourraient traiter les RH mieux que nous...

B : Oui, tout à fait... Et puis tu sais, moi, je ne m'inquiète pas... ce n'était qu'une simple idée de sa part... En fait, notre nouveau directeur n'a jamais dit qu'il avait pris une décision définitive à ce sujet...

A : C'est vrai, tu as raison... De toute façon, j'imagine qu'on en reparlera avec lui lors d'une prochaine réunion.

3- Écouter et comprendre des exposés, des présentations

Document sonore n°1 page 13 (activités 19 à 22)

Mesdames et messieurs, bonjour et bienvenue à cette nouvelle excursion à la découverte de la France rurale. Aujourd'hui nous visiterons une ferme musée de la région Normandie. Pendant notre trajet en autocar, je vous parlerai de l'agriculture en France, mais d'abord, je commencerai par un bref rappel de ce que nous avons dit hier sur les caractéristiques

géographiques de la France... Rappelons-le, la France se distingue par la grande diversité de ses paysages... Tout d'abord, diversité des plaines, avec deux grands bassins sédimentaires (le Bassin aquitain au sud-ouest et le Bassin parisien dans la deuxième moitié nord), deux plaines fluviales avec la plaine d'Alsace, le Couloir rhodanien, et trois plaines littorales qui sont les Flandres le long de la Manche, les Landes sur le sud atlantique et le Languedoc sur le sud-est méditerranéen.

Autre élément de diversité : les montagnes avec, au sud-est les Alpes, au sud-ouest les Pyrénées, au centre le Massif central, au nord-est le Jura et les Vosges, au nord-ouest le Massif armoricain, au nord les Ardennes.

Enfin, diversité des fleuves : la France compte en effet cinq fleuves avec la Seine, la Loire, le Rhin, le Rhône et la Garonne, sans compter bien sûr leurs nombreux affluents...

Document sonore n°2 page 14 (activités 23 à 25)

Ce matin, le mystère reste toujours entier sur la disparition de Maximilien Legrand... La police cherche encore des explications sur cette étrange affaire. En effet, ce modeste agent de La Poste de 32 ans, habitant Versailles, qui avait gagné au Loto la somme de quinze millions d'euros il y a deux semaines et demandé immédiatement son fabuleux chèque, a disparu depuis sept jours. Sa voiture a été retrouvée sur une aire de stationnement d'autoroute près de Fontainebleau. D'après les premières constatations de la gendarmerie et de la police, la portière côté conducteur était restée grande ouverte, avec tous les papiers du disparu à l'intérieur : carte nationale d'identité, permis de conduire, carte de Sécurité sociale... Seul, son passeport n'a pas été retrouvé. Les premiers éléments de l'enquête révèlent que le chèque de quinze millions d'euros n'a toujours pas été encaissé et que Maximilien Legrand a fermé tous ses comptes bancaires peu de temps avant de disparaître. Maximilien Legrand n'a pas de famille connue en France et actuellement, aucune personne ne s'est manifestée à son sujet, excepté ses collègues de travail. Alors... enlèvement, attaque, disparition volontaire ? Un numéro d'appel est ouvert à toutes les personnes pouvant apporter des renseignements, il s'agit du 08 971 422 012.

Document sonore n°3 page 15 (activités 26 à 30)

A : Oui... tout d'abord, en tant qu'organisateur de cette conférence, je voudrais vous remercier très cha-

heureusement de cette présentation passionnante que vous venez de faire ici à l'université de Strasbourg... J'aimerais en fait vous poser une question concernant ce que vous avez dit au sujet du rôle de l'Académie française au XVII^e siècle et de son rôle aujourd'hui... Pouvez-vous nous rappeler ces différences ?

B : Oui, bien sûr... au XVII^e siècle, le rôle de l'Académie française était de fixer la langue française, c'est-à-dire d'instituer des règles officielles du français pour que tout le monde, dans le royaume de France, puisse parler et comprendre le français de la même façon...

A : Ah ! ça, c'est intéressant.

B : Le premier travail de l'Académie française a donc été de composer un dictionnaire et de rédiger une grammaire. L'objectif était aussi politique, puisqu'il s'agissait de faire du français la langue administrative officielle du pouvoir royal pour remplacer progressivement la langue latine.

De nos jours, comme au XVII^e siècle, l'Académie française continue de fixer les règles classiques de grammaire et de vocabulaire, mais elle enregistre aussi les transformations et les évolutions de la langue.

Une autre mission de l'Académie française aujourd'hui est d'encourager et de récompenser les auteurs de qualité qui ont choisi le français comme langue de littérature. L'Académie donne en effet chaque année environ soixante prix de littérature, comme le fameux grand prix de la Francophonie.

Je ne sais pas si j'ai été plus clair ?...

A : Ah ! chère Madame, vous nous avez plus qu'éclairés !

4- Écouter et comprendre des annonces, des messages, des instructions, des programmes de radio et des enregistrements

Document sonore n°1 page 16 (activités 31 à 33)

Message à tous les voyageurs !

Comme annoncé hier, le trafic sera très perturbé aujourd'hui sur l'ensemble du réseau du métro parisien suite à un mouvement social du personnel conducteur. En moyenne, un train sur cinq fonctionnera et un délai d'environ 50 minutes est à prévoir entre chaque train. Trafic normal en revanche sur le réseau des bus. Nous recommandons à tous nos voyageurs de prendre leurs dispositions et d'éviter les temps d'attente inutile sur les quais.

Le réseau des transports parisiens s'excuse de la gêne occasionnée et vous remercie de votre compréhension.

Document sonore n°2 page 17 (activités 34 à 36)
Attention ! Alerte météo à partir de demain lundi : en effet, une vague de froid en provenance de Scandinavie et d'Europe du nord touchera toute la France du nord au sud. Dans la nuit de dimanche à lundi, une forte perturbation traversera le pays et provoquera d'importantes chutes de neige dans la majeure partie des régions françaises à l'exception de l'extrême sud sur le littoral méditerranéen.

Demain matin lundi, la perturbation laissera place progressivement à un anticyclone qui apportera un ciel très dégagé et donc beaucoup de soleil tout l'après-midi.

Alors coté températures, nous aurons le matin de -2 à -5 degrés sur la moitié nord du pays et de -1 à 3 degrés sur la moitié sud.

Mais attention ! Demain après-midi, les températures descendront rapidement pour atteindre en moyenne -8 degrés sur la moitié nord et jusqu'à -10 eh oui ! -10 degrés sur la moitié sud !

Donc si vous prenez la route, soyez très prudents : vous devrez équiper votre véhicule de pneus spéciaux car les routes seront glissantes avec risque de verglas l'après-midi et en soirée.

Un numéro gratuit est mis à votre disposition pour tout renseignement concernant votre région ou votre destination de déplacement.

Si vous identifiez une personne dehors et sans abri, n'hésitez pas à appeler le service médical d'urgence au 115 ou les pompiers au 18. Vous pouvez également contacter le SAMU social ou d'autres associations humanitaires : car ne l'oubliez pas, le froid est dangereux pour les personnes isolées, le froid peut tuer... Passez une bonne soirée en compagnie de toute l'équipe de Belle-France-Radio.

Document sonore n°3 page 18 (activités 37 à 39)

Mademoiselle Flament bonjour, je n'aurai pas le temps ce matin de passer au bureau avant mes audiences de la matinée au tribunal. Voici ce que vous devrez faire quand vous arriverez.

Il faudra d'abord que vous téléphoniez à madame Lafargue de la société AC-Conseil, pour annuler mon rendez-vous de demain matin 10 heures et le reporter jeudi ou vendredi de cette semaine si c'est possible.

Veillez ensuite ressortir pour cet après-midi, le dossier du procès Juglin contre Martinez.

J'aimerais également que vous appeliez mon confrère avocat maître Hébrard, pour lui confirmer que je viendrai à son invitation pour la soirée des anciens

étudiants en droit de l'université Panthéon-Sorbonne.

Merci enfin de taper les lettres concernant le procès de lundi prochain pour que je puisse les signer à mon retour.

Si vous avez un problème, appelez-moi sur mon portable entre 11 heures et 11 heures 30.

Je serai de retour vers 14 heures 30, merci, bonne matinée et à plus tard.

Document sonore n°4 page 18 (activités 40, 41)

Avec le nouveau OKIAN 7750, c'est tout votre ordinateur que vous tiendrez dans une seule main. Avec le nouveau OKIAN 7750 : toute la communication multimédia multifonctions dans votre poche avec écran tactile en plus. C'est la liberté et la rapidité sur le bout de vos doigts ! Grâce au stylo numérique, l'utilisation des programmes et la saisie des données (textos, messages électroniques) sont largement simplifiés. Côté affichage, la résolution 600 fois 320 pixels et 65 500 couleurs garantissent un bon confort d'utilisation.

Autre point fort, il est très complet : lecteur MP3 et vidéo, radio FM, mémoire de 100 mégaoctets ou encore appareil photo méga pixel intégré... Petit point faible : pas de camera vidéo intégrée, mais nul n'est parfait !

Avec le nouveau OKIAN 7750 dans l'espace de votre main, vous pourrez tout simplement envoyer, recevoir, stocker, organiser, consulter tous vos courriels, tous vos textos, toutes vos photos numériques et n'oubliez pas que vous pourrez aussi écouter toutes vos musiques et prendre toutes vos photos... tout simplement ! Le tout pour 420 euros... seulement !

Document sonore n°5 page 19 (activités 42 à 45)

A : Et maintenant notre page « bons plans » « Aux bonnes adresses du jour » avec Anastassia Gibert.

B : Une nouvelle boutique indienne qui porte le doux nom évocateur de *Délices de Dhéli*, a ouvert ses portes le 1^{er} janvier 2005. Vous y serez accueillis par une vendeuse souriante, habillée dans une tenue traditionnelle du pays aux couleurs vives et chaudes. Les produits sont importés directement d'Inde et d'Angleterre. Vous pourrez, entre autres, trouver une très grande variété de bâtons d'encens aux divers parfums exotiques : à la mangue, aux fruits de la passion, à la cannelle... Vous pourrez également acheter de nombreuses épices, trouver un grand choix de tissus et d'habits traditionnels sans oublier, bien sûr, un choix très sélectif de thé haut de gamme, pour les

finis amateurs. En revanche, pas de café ni de vêtements en prêt-à-porter.

Découvrez *Délices de Dhéli* au 530 rue du Louvre, métro Louvre Rivoli et vous pourrez passer vos commandes au 01 44 06 73 88. La boutique est fermée le samedi matin et le dimanche.

Document sonore n°6 page 20 (activités 46 à 49)

A : Et maintenant, nous retrouvons Anna Delcourt sur le plateau de « Carrefour des Entreprises », le rendez-vous mensuel des entrepreneurs.

Anna Delcourt (AD) : Merci, Patrick... « Carrefour des Entreprises » : avec nous aujourd'hui pour commencer, Orianne Barandier, l'entrepreneu-RE du mois.

Orianne Barandier, bonjour...

Orianne Barandier (OB) : Bonjour.

AD : Vous faites partie de cette génération de femmes qui se sont lancées dans la création d'entreprise, un univers pourtant très masculin... Est-ce par défi personnel pour montrer que les femmes aussi sont capables, ou par réelle vocation parce que vous en aviez vraiment envie ?

OB : On pourrait dire pour ces deux motivations, mais l'idée de défi personnel viendrait alors en seconde position. En fait, j'ai d'abord créé ma propre entreprise par nécessité, parce que j'étais au chômage depuis deux ans, eh oui ! à 47 ans passés, les entreprises hésitent à embaucher des profils très expérimentés comme le mien... J'ai donc créé ma propre entreprise EXÉCO il y a 5 ans pour créer mon propre emploi.

AD : Parlez-nous de votre entreprise...

OB : EXÉCO est une société de distribution de produits alimentaires certifiés « commerce équitable » ; cela veut dire que nous garantissons aux consommateurs que les produits achetés et consommés ont été produits et négociés dans des conditions humainement, économiquement et socialement justes.

AD : L'activité de votre entreprise est-elle rentable ?

OB : À travers notre activité commerciale, nous défendons certaines valeurs et surtout, une vision précise des échanges économiques entre les différents pays.

AD : Quelle est cette vision ?

OB : Pour EXÉCO, l'entreprise doit créer des profits et défendre des valeurs comme le respect des personnes, le respect de l'environnement, la solidarité entre les pays pour le développement de tous, c'est ça la relation gagnant-gagnant sur le long terme !

TRANSCRIPTIONS | COMPRÉHENSION ORALE

AD : Quelles sont vos perspectives pour l'avenir ?

OB : Il y a cinq ans, nous étions sept salariés ; nous faisons un chiffre d'affaires de 300 000 euros et notre bénéfice net était de 20 000 euros. Nous sommes actuellement 55 salariés sur quatre entreprises situées dans trois grandes villes françaises et l'année dernière, nous avons réalisé un chiffre d'affaires de 5 800 000 euros et dégagé un bénéfice net d'environ 700 000 euros.

AD : Oriane Barandier, je vous remercie.

OB : Je vous en prie.

ÉPREUVES TYPES

Document sonore n° 1 page 21 (activité 50)

A : Christine, bonjour et merci de répondre aux questions de France Télé 5. Une seule question que tout le monde se pose : comment allez-vous ?

B : Bonjour... très bien merci, un peu tendue peut-être, mais je reste concentrée sur mon objectif de demain.

A : Alors comment abordez-vous cette finale du 200 mètres ?

B : Confiante... confiante mais très concentrée comme je vous l'ai dit : je n'oublie pas que je serai en compétition avec les plus grandes athlètes internationales. Ce ne sera pas évident... C'est la finale des championnats du monde...

A : Oui, en effet... Alors quels sont vos points forts pour gagner cette finale ?

B : Mentalement, je me sens vraiment bien, même si, après ma blessure au genou, je me suis demandé si je pourrais participer à ces championnats. Mais bon... je suis forte dans ma tête, même si parfois, je ressens encore quelques petites douleurs. Et puis, faut pas l'oublier, j'ai battu le dernier record de France sur 200 mètres au Stade de France, il y a un mois. C'est bon pour la confiance...

A : Et vos points faibles ?

B : Comme je vous l'ai dit, j'ai eu un peu de mal à me remettre de cette blessure, ça a été vraiment dur physiquement et moralement, faut pas oublier que mes adversaires elles aussi veulent absolument gagner cette finale.

A : Oui, tout à fait... Qu'est-ce que vous vous êtes dit personnellement, après cette blessure à l'entraînement ?

B : Plusieurs choses... D'abord, il ne faut pas confondre séances d'entraînement et jour de compétition... Ensuite... que les athlètes sont humains et qu'ils peuvent aussi avoir leurs faiblesses, et que... euh... malgré une bonne préparation psychologique,

c'est toujours le physique qui a le dernier mot, et puis je me suis dit surtout qu'il ne faudra plus que je donne systématiquement le maximum pour atteindre la meilleure performance pendant les entraînements.

A : Maintenant, une petite question un peu indiscrète : si vous gagnez cette course demain, à qui penserez-vous particulièrement ?

B : Principalement à mon entraîneur sportif, aux médecins qui m'ont soignée et à tous ceux qui m'ont soutenue. Mais rien n'est jamais acquis à l'avance, tout reste à faire demain.

A : Christine, je vous remercie, bon courage, je vous laisse maintenant et bonne chance pour demain.

B : Merci à vous.

Document sonore n° 2 page 22 (activité 51)

Combiner dans une seule formule, découverte de grands espaces naturels préservés, pratique d'un sport favori et rencontre authentique avec des populations locales, c'est vraiment une des dernières tendances qui se dégagent du salon international Tourisme et Voyages qui s'est tenu le week-end dernier au parc des expositions à Paris. Si les tours opérateurs ont toujours autant de succès avec la traditionnelle formule du voyage organisé en groupe, qui donne priorité au confort matériel des clients et au maximum de visites en un minimum de temps, le tourisme solidaire ou tourisme citoyen, en revanche, s'affirme peu à peu comme une manière nouvelle de profiter de ses vacances pour découvrir des destinations exotiques tout en participant au développement de l'économie locale. Les principes de ce nouveau type de vacances : tout d'abord, lorsque le touriste achète son voyage, l'organisateur lui garantit qu'un pourcentage du prix du voyage sera reversé à un partenaire local pour financer partiellement un projet de développement local. Deuxièmement, pendant son voyage, le touriste aura l'occasion d'entrer directement en contact avec la population locale en participant concrètement et physiquement à un projet. Sans oublier, bien sûr, les moments de détente personnelle ainsi que la découverte du patrimoine naturel. « Mondalliances Tours » propose ainsi pendant trois semaines une magnifique traversée de Madagascar du nord au sud en canoë, bateau, véhicule motorisé et randonnée avec séjour d'une semaine dans un village typique des hauts plateaux pour participer à la construction d'une école. Ou encore, vous pourrez, avec l'agence Solid'Air, passer deux semaines au Sri Lanka avec activités de sports

nautiques, plongée sous-marine et participation à la réparation de bateaux de pêcheurs.

Vous retrouverez cette rubrique sur notre site infos-francoradio.com.

Document sonore n° 3 page 23 (activité 52)

Scolarium, société numéro 1 sur le marché des cours privés et du soutien scolaire à domicile, recherche professeurs hommes ou femmes en contrat à durée indéterminée, temps complet ou temps partiel.

Nous recherchons des intervenants dans toutes les matières et pour tous les niveaux (de l'école élémentaire au niveau supérieur bac +2). Nous vous proposons une rémunération stimulante, des horaires souples, la possibilité de travailler près de chez vous.

Votre profil : de formation Bac + trois années universitaires minimum acquises, vous aimez enseigner, partager vos connaissances, venir en aide, encourager une personne en difficulté ou en situation d'échec scolaire.

Vos qualités humaines : patience, sens de l'écoute et dynamisme.

Envoyez votre candidature, soit par courrier avec CV + lettre de motivation + photo à Scolarium, Service recrutement, rue de la Victoire, 75 001 Paris ; soit par message électronique : posez alors votre candidature en ligne sur notre site recrutement@scolarium.fr.

Vous pouvez également nous contacter directement et rapidement par téléphone au 01 77 11 77 99.

IV PRODUCTION ORALE

2- Prendre part à une conversation : exercice en interaction / jeu de rôles en situation**activité 155**

Phrase A : Monsieur l'agent, c'est ma voiture ! Qu'est-ce qui se passe ?

Phrase B : Mais... ! vous êtes en train de me mettre une contravention !

Phrase C : Monsieur l'agent, s'il vous plaît, soyez compréhensif ! Vous savez, ce n'est pas toujours évident de connaître toutes les lois et tous les règlements quand on est étranger dans un pays... !

activité 162

1. **Phrase A :** Non ce n'est pas possible ! Toi ? Ici ? C'est incroyable !

Phrase B : Qu'est-ce que tu as fait depuis tout ce temps ?

Phrase C : Passe-moi ton adresse électronique, je te donne la mienne.

2. Mais oui, c'est bien toi ! Je te reconnais maintenant.

activité 175

Phrase A : Allô ! Monsieur Jacquemart, ici madame Letourneur. Je viens de recevoir votre facture et je ne comprends absolument pas ce qui se passe !

Phrase B : Comment se fait-il que la facture soit cinquante pour cent plus chère que le devis ?

Phrase C : Ah non ! Vous aviez dit que la facture ne dépasserait pas le montant du devis ! Je ne peux pas accepter vos nouvelles conditions ! C'est inadmissible !

3- S'exprimer en continu : monologue suivi**activité 187**

B. Ah ! Vous ne pourriez pas faire attention !

Non mais, vous avez vu ça ? Il nous passerait dessus celui-là... ! Chauffard !

Allez, avance, qu'est-ce que tu attends...là.... C'est vert ! Mais c'est pas possible !...Qu'est-ce qu'il fout à attendre comme ça... Ah ! j'en étais sûr ! une bonne femme ! Toujours pareil à cette heure... Je savais qu'il fallait pas que j'aille par là, ça bouchonne toujours !

C. Les passagers du vol Air France AF 77-01 Paris-

Édimbourg sont attendus porte numéro 37 pour embarquement immédiat. Merci.

Mesdames et messieurs, bonjour. Ici votre commandant de bord. Au nom de tout l'équipage nous vous souhaitons la bienvenue à bord de l'Airbus A340 à destination de Pékin....

Le train en provenance de Milan est annoncé avec un retard de 15 minutes.

Le TGV à destination de Lyon-Saint-Exupéry partira à 12 heures 08 voie numéro 7.

D. Zidane en attaque... qui passe à Deschamps...qui remet à Makélélé... Ah ! Makélélé en difficulté sur ce contre du défenseur anglais... reprise de Zizou qui trouve l'ouverture – Ohhhhh Lalalal ! tir foudroyant de l'attaquant français qui manque de tromper le gardien anglais...

Quelle reprise de volée de la joueuse espagnole !!!...

Et 30-15 pour la russe.

Jeu set et match.

Superbe victoire de la coureuse en 10 secondes et 3 dixièmes qui remporte donc la médaille d'or de ces championnats internationaux d'athlétisme de Bercy.

F. France Telecom j'écoute...

Banques Associées bonjour ... ne quittez pas je vous prie ...

Voulez-vous laisser un message ?

Nous avons réalisé un chiffre d'affaires de 174 millions d'euros sur les deux derniers semestres et nos prévisions de croissance sont de 5 points supplémentaires pour le semestre prochain.

Désolée mais ils sont en réunion...

Il faudra prévoir un renouvellement de tous nos stocks pour faire face à la nouvelle demande...

G. Humm !!! c'est délicieux...

Mais ça a l'air drôlement bon tout ça !

Hummm!!! Exquis !

Alors, vous faites bien revenir à feu doux les échalotes et le persil... sans oublier bien sûr d'y ajouter l'ail émincé avec le poivre rouge et les aïelles qui donneront un léger goût acidulé sucré à notre sauce garniture... Vous mélangerez ensuite le tout avec un demi-verre de vin rouge... de Bourgogne bien sûr...

CORRIGÉS

I COMPRÉHENSION ORALE

1- Compréhension générale d'un document

activité 1

Documents sonores :

- messagerie téléphonique : n° 6
- information sportive : n° 4
- entretien d'embauche : n° 5
- annonce commerciale : n° 2
- exposé : n° 3
- conversation amicale : n° 1

activité 2

La relation entre les personnes est formelle, détendue.

activité 3

1. faux - 2. La relation entre les personnes est formelle, professionnelle, amicale.

activité 4

Les personnes se disputent entre elles.

activité 51. Les personnes parlent de loisir sportif.
2. faux.**activité 6**

La conversation s'est passée :

- sur un lieu de vacances : n° 4
- dans un studio de télévision : n° 2
- dans une entreprise, devant des collaborateurs : n° 3
- dans le bureau d'un chargé de recrutement : n° 5

activité 7

L'intention de la personne qui parle est de :

- convaincre l'autre : n° 5
- obtenir un remboursement : n° 1
- prévenir des gens : n° 4
- prendre des précautions : n° 2
- obtenir une indication de temps : n° 3

2- Écouter et comprendre des locuteurs natifs

activité 8

1. vrai - 2. informelle.

activité 91. La situation se passe chez les personnes, pendant la nuit.
2. 3 heures du matin.**activité 10**

1. pour un magazine de presse - 2. a un problème avec son ordinateur - 3. a des compétences techniques en informatique - 4. pour aujourd'hui, huit heures du matin dernière limite.

activité 11

Karim : c. est très surpris d'avoir Samuel au téléphone - e. trouve que Samuel ne téléphone pas au bon moment - f. accepte d'écouter et d'aider Samuel.

activité 12

a. faux - b. on ne sait pas - c. vrai - d. faux - e. faux - f. vrai - g. vrai.

activité 13

1. Affirmations correspondant à la situation : a., c., d., f., g., i., j. - 2. Ordre chronologique des affirmations : j., d., i., c., g., f., a.

activité 14

1. a. vrai - b. faux - c. vrai - d. vrai - e. on ne sait pas. - 2. six mois. - 3. La personne n'a pu aller ni au cinéma, ni au concert, ni au restaurant ; elle n'a pas passé de week-end sympa avec ses amis et n'a pas eu le temps de lire de livres ni de magazines.

activité 15

la musique / le cinéma / la lecture de livres de littérature / la lecture des magazines / les sorties avec des amis / les restaurants

activité 16

1. une conversation professionnelle - 2. les ressources humaines.

activité 17

1. non - 2. oui - 3. on ne sait pas - 4. non - 5. oui.

activité 18

1. Affirmations correspondant au nouveau directeur : b., d. - 2. lors d'une prochaine réunion.

2- Écouter et comprendre des locuteurs natifs • 13

3- Écouter et comprendre des exposés, des présentations

activité 19

Le document entendu est une visite touristique guidée.

activité 20

1. géographique – 2. de la France – 3. la diversité des paysages.

activité 21

La personne qui parle : a. donne des informations – c. fait une description – e. présente un programme de visite.

activité 22

1. La personne parle des plaines / des fleuves / des montagnes. – 2. Elle commence par les plaines. – 3. Elle finit par les fleuves.

activité 23

1. un fait divers – 2. disparition.

activité 24

a. vrai – b. faux – c. vrai – d. faux – e. faux – f. on ne sait pas – g. vrai – h. on ne sait pas – i. vrai.

activité 25

1. 15 millions d'euros – 2. le chèque de 15 millions d'euros n'a toujours pas été encaissé. – 3. Maximilien Legrand a fermé tous ses comptes bancaires peu de temps avant de disparaître.

activité 26

Il s'agit d'une conférence-débat.

activité 27

La situation se passe après une conférence.

activité 28

1. demande des précisions – 2. conférencière.

activité 29

1. historique – 2. Il est question de l'Académie française. – 3. Elle demande de préciser le rôle de l'Académie française au XVII^e siècle et aujourd'hui.

activité 30

a. Au XVII^e siècle (fixer la langue française) → Aujourd'hui, elle enregistre aussi les transformations et les évolutions de la langue.

14 • 4- Écouter et comprendre des annonces, des messages, des instructions, des programmes de radio...

b. Au XVII^e siècle (instaurer les règles officielles de grammaire et de vocabulaire) → Aujourd'hui, elle encourage et récompense les auteurs de qualité qui ont choisi le français comme langue de littérature.
c. Au XVII^e siècle (composer un dictionnaire et rédiger une grammaire) → Aujourd'hui, elle donne en effet chaque année environ 60 prix de littérature, comme le fameux grand prix de la Francophonie.

4- Écouter et comprendre des annonces, des messages, des instructions, des programmes de radio et des enregistrements sonores

activité 31

1. un message public – 2. à des voyageurs – 3. faux – 4. dans le métro.

activité 32

1. Ce message a pour but d'informer de problèmes de transport en commun. – 2. Le bus.

activité 33

1. Dans le message : a. on fait des recommandations aux gens ; c. on exprime des excuses ; f. on précise qu'un train passera environ toutes les 50 minutes ; g. on annonce des perturbations dans les transports en commun – 2. L'ordre des informations entendues : g., f., a., c.

activité 34

1. un bulletin météorologique – 2. la journée de demain.

activité 35

1. La personne qui parle : 2, 4, 5
2. Ses intentions : 2 → d : donne des conseils de prudence pour faire modifier le comportement des automobilistes – 4 → b : fait des recommandations pour avertir d'un danger – 5 → f : donne des numéros de téléphone utiles pour venir en aide aux personnes en difficulté.

activité 36

1. baisse des températures / anticyclone / verglas / chutes de neige / perturbation – 2. toute la France du nord au sud – 3. sur la moitié sud.

activité 37

1. des instructions sur une messagerie téléphonique – 2. juridique.

activité 38

a. vrai – b. vrai – c. faux – d. on ne sait pas – e. vrai – f. vrai – g. vrai – h. faux.

activité 39

1. entre 11h et 11h30 – 2. vers 14h30.

activité 40

1. Ce que vous venez d'entendre est un message publicitaire. – 2. a. non ; b. non ; c. oui ; d. on ne sait pas.

activité 41

1. Le nouveau OKIAN 7750 permet de gérer des messages électroniques, d'écouter de la musique, de téléphoner. – 2. 420 euros... seulement.

activité 42

a. faux – b. faux – c. faux – d. vrai.

activité 43

a. oui – b. non – c. oui – d. oui – e. non – f. on ne sait pas.

activité 44

1. d'un magasin spécialisé dans des produits d'origine indienne – 2. a. non ; b. on ne sait pas ; c. oui ; d. oui ; e. on ne sait pas ; f. oui ; g. on ne sait pas ; h. oui ; i. oui ; j. non.

activité 45

1. le 1^{er} janvier 2005 – 2. La boutique est fermée le samedi matin et le dimanche. – 3. a. 01 44 06 73 88 ; b. Il sert à passer vos commandes.

activité 46

1. une interview – 2. La situation se passe à la radio.

activité 47

1. Motivations d'Orianne Barandier : 1°) par nécessité ; 2°) par vocation et désir personnel ; 3°) par défi personnel – 2. a. parce qu'elle était au chômage ; b. pour créer son propre emploi.

activité 48

1. 5 ans – 2. de l'alimentation – 3. a. le respect des personnes ; b. le respect de l'environnement ; c. la solidarité entre les pays pour le développement de tous.

activité 49

1. oui – 2. nombre de salariés : 55 ; nombre d'entreprises : 4 ; nombre de villes d'implantation : 3 ; montant du chiffre d'affaires : 5 800 000 euros ; bénéfice net : 700 000 euros.

ÉPREUVES TYPES

➤ **Activité 50***Document sonore n° 1*

- la finale d'une course d'athlétisme.
- une athlète de haut niveau.
- a. faux – b. vrai – c. vrai – d. on ne peut pas l'affirmer – e. vrai – f. faux.
- Christine a battu le dernier record de France sur 200 mètres, au stade de France, il y a un mois.
- Affirmations correspondant à Christine : a. – b. – d. – e.
- les médecins sportifs / ses parents / son entraîneur

Document sonore n° 2

- Vous venez d'entendre un reportage radio.
- Au Salon international Tourisme et Voyages.
- a. faux – b. vrai – c. on ne peut pas l'affirmer.
1. c., f. – 2. b., d., e.
- AGENCE SOLID'AIR propose un voyage d'une durée de : deux semaines
Destination : au Sri Lanka.
Activités : avec activités de sports nautiques, plongée sous-marine.
Projet solidaire : participation à la réparation de bateaux de pêcheurs.
- MONDALLIANCES TOURS propose un voyage d'une durée de : trois semaines.
Destination : Madagascar du nord au sud.
Activités : canoë, bateau, véhicule motorisé et randonnée.
Projet solidaire : séjour d'une semaine dans un village typique des hauts plateaux pour participer à la construction d'une école.

Document sonore n° 3

- Vous venez d'écouter une annonce d'offre d'emploi.
- Scolarium est une entreprise du secteur éducatif privé.
- Éléments correspondant à Scolarium : a. – c. – d. – e.

CORRIGÉS | COMPRÉHENSION ORALE

4. a. faux – b. le document ne le dit pas – c. vrai –
d. faux – e. vrai.
5. un CV, une lettre de motivation et une photo.
6. persévérante / patiente / écoutante / dynamique.

7. a. par courrier postal – b. par courrier électronique sur site Internet – c. par téléphone directement.
7. 01 77 11 77 99.

II COMPRÉHENSION ÉCRITE

ACTIVITÉS DE MISE EN ROUTE

activité 51

Le document A est un article de journal – le document B est un mode d'emploi – le document C est un message électronique.

activité 52

Lire la correspondance : C – Lire pour s'orienter : aucun document – Lire pour s'informer : A – Lire des instructions : B.

activité 53**Document A**

Source : L'Étudiant, n° 271

et son emplacement : en bas, à gauche, à l'extérieur du texte, mais aussi en haut, dans le nom de la rubrique.

Date de parution : mars 2005

et son emplacement : en bas, à gauche, à l'extérieur du texte.

Document B

Source 1 : site Web : routard.com

et son emplacement : en haut, à gauche, dans le texte.

Source 2 : Routard Mag

et son emplacement : en haut, au milieu, dans le texte.

Source 3 : adresse exacte de la page Web

et son emplacement : en bas, à gauche, à l'extérieur du texte.

Date de parution : mars 2005

et son emplacement : n'apparaît pas dans la page.

Document C

Source 1 : nom complet et adresse électronique de l'expéditeur

et son emplacement : en haut, à gauche, à l'extérieur du texte.

Source 2 : Hugues (*la signature*)

et son emplacement : en bas, à gauche, dans le texte.

Date de parution : dimanche 13 mars 17 :14

et son emplacement : en haut, à gauche, à l'extérieur du texte.

activité 54

a. 9/15 mai 2002 : hebdomadaire, paraît toutes les semaines – b. 13-03-2005 : quotidien, est édité tous

les jours – c. sept-oct 2004 : bimensuel, est publié tous les deux mois – d. décembre 2003 : mensuel, sort une fois par mois.

activité 55

Les quotidiens : *Le Monde, Libération, Le Figaro, France Soir, L'Équipe* – **Les hebdomadaires** : *Le Nouvel Observateur, Le Point, L'Express, Elle, Télérama* – **Les mensuels** : *GEO, Studio, L'Ordinateur individuel, Science et vie, Santé Magazine* – **Les bimensuels** : *Ushuaïa Magazine, Maison et Travaux, ARTS Actualités Magazine, Les Grands Mystères de l'Histoire, PSYCHO média.*

activité 56

Les différentes parties d'un article de presse : a. 4. – b. 9. – c. 6., 7. et 10 – d. 5. – e. 3. – f. 1. – g. 2. – h. 8.

activité 57

1. f. – 2. e. – 3. g. – 4. d. – 5. a. – 6. b. – 7. c.

activité 58**Document A**

Finalité : conseiller, mais aussi faire de la publicité pour le test RIASEC.

Justification : **Conseiller** : « Chaque mois, solutions Orientation aide un lycéen à s'orienter. » ; « Notre conseil... Un parcours... vous permettra de... Mais une préparation... pourrait vous convenir également.

Publicité pour le test RIASEC : « Solution orientation, c'est un bilan personnel avec le test RIASEC... »

Document B

Finalité : conseiller, donner des instructions pour faciliter le choix entre le sac à dos et le sac de voyage.

Justification : « Vous » omniprésent dans le document + **différentes formulations** pour donner des **conseils** : « Si vous..., on conseille... » ;

« Pour..., nous vous proposons... » ;

« Enfin, pour ceux qui hésiteraient encore..., on conseille... » ; etc.

Document C

Finalité : s'excuser et demander de l'aide.

Justification : **S'excuser** : « Ce petit courriel pour m'excuser de... »

Demander de l'aide : « Parlant d'un problème, j'en ai encore un autre et je compte un peu sur toi pour

CORRIGÉS COMPRÉHENSION ÉCRITE

m'aider à le résoudre. » ; « Je t'en supplie au nom de notre vieille amitié, accepte ! »

activité 59

1. a. « Pour un voyage « classique », quelle que soit sa durée, les sacs [à dos] de moins de 60 litres sont suffisants. »

b. « ...si vous faites du stop ou beaucoup de marche, les sacs à dos s'impose. »

d. « [un sac à dos] entre 40 et 65 litres [convient] au portage de matériel spécifique (montagne, camping...)... »

2. a. « Si vous prenez beaucoup de transports en commun [...]; on conseille le sac de voyage [...] qui glisse facilement sous une banquette ou dans un filet à bagages. »

c. « Si vous portez un sac à dos, on vous collera tout de suite une « étiquette » de voyageur fauché ou de hippie... ce qui n'est pas toujours très favorable pour entrer en contact avec la population locale ou passer devant les douaniers. » ; « Pour passer partout, le sac de voyage est idéal. »

d. « [...] on conseille le sac de voyage qui fait moins « étranger » [...]. » ; « Pour passer partout, le sac de voyage est idéal. »

activité 60

Situation 1

Qui ? : Thomas, Marine et leurs trois enfants

Quoi ? : un mois de vacances

Quand ? : du 15.07 au 15.08

Où ? : en Bretagne, au bord de la mer

Pour :

- **Toute la famille** : profiter de la mer
Condition : en faisant attention aux méfaits du soleil
- **Toute la famille sauf Lucas** : manger du poisson et des fruits de mer
Condition : Lucas fait une allergie aux huîtres
- **Enfants** : activités de plein air ; Activités à l'abri
Condition : à l'abri car il pleut souvent en Bretagne

Situation 2

Qui ? : Konrad, 38 ans, ingénieur

Quoi ? : une promotion

Quand ? : on ne sait pas

Où ? : au sein d'une filiale de l'entreprise, à Montpellier

18 • 1- Comprendre la correspondance

Pour :

- **Côté professionnel** : occuper le poste d'ingénieur en chef et bénéficier d'une augmentation de salaire (15%).

- **Côté personnel** : profiter de la mer et faire du ski en hiver.

Condition : à condition de pouvoir convaincre sa compagne

Situation 3

Qui ? : Sarah, diplômée de master de droit

Quoi ? : ne pas devenir avocate ; travailler dans un domaine différent et voyager

Quand ? : à partir de l'année prochaine

Où ? : en Asie ou en Afrique

Pour :

- participer à des projets permettant d'améliorer les conditions de vie des habitants du pays, comme par exemple, la construction d'une école, d'un dispensaire ou d'une bibliothèque

Condition : à condition de pouvoir signer un contrat au moins pour deux ans

activité 61

1. sac de voyage - 2. sac à dos - 3. sac de voyage - 4. sac à dos.

activité 62

Le sac de voyage car il convient mieux au moyen de locomotion choisi (la voiture) et au souci de donner une bonne image de soi, surtout au contact de la famille de la compagne de Marc.

activité 63

c. L'appareil qui assure l'approvisionnement de l'appartement en eau chaude ne marche plus et le dépannage aura lieu mercredi.

activité 64

a. faux - b. vrai - c. faux - d. faux.

activité 65

d. Hugues est prêt à accepter la somme que proposera Marc pour la mise à disposition de son logement. - Justification : « Ton prix sera le mien. »

1- Comprendre la correspondance

activité 66

c. d'amitié - Justification : « Ma chère Marion » ; « Amicalement ».

activité 67

Finalité : partager ses impressions avec Marion –
Citation : « Je n'ai pas pu attendre mon retour pour te faire partager mes impressions... »

activité 68

1. Bruxelles, en Belgique ; **justification :** « Bruxelles, le 5 décembre 2005 », « Je t'écris depuis la Belgique... » – 2. Les vacances ; **justification :** « Je t'écris depuis... où je passe de merveilleuses vacances » – 3. Elle visite la ville, son architecture et ses musées, se promène, goûte aux spécialités locales... et revoit Koen ; **justification :** « Il m'a fait découvrir Bruxelles. Nous avons vu plusieurs fois la Grand'Place. », « Je flâne parfois dans les galeries royales. La journée, je visite les musées, je pars à la recherche de l'Art Nouveau, je mange du chocolat... mais j'attends surtout que Koen m'appelle pour me dire à quelle heure il pourra se libérer.»

activité 69

L'avis d'Élise sur ce séjour est positif ; **Justification :** « ...la Belgique où je passe de merveilleuses vacances. », « C'est magique et vraiment magnifique! », « ...je suis très heureuse et je n'ai pas trop envie de rentrer en France... »

activité 70

1. C'est la rencontre avec Koen. – 2. À bord de Thalys, dans le bar du train. – 3. Pendant le trajet Paris-Bruxelles.

activité 71

Son physique : jeune homme blond aux yeux bleus. – Ses traits de caractère : charmant, sympathique. – **Son lieu de résidence :** Gent (Gand), à 30 minutes de Bruxelles. – **Son activité professionnelle et son lieu de travail :** il travaille comme graphiste dans une agence de publicité au centre ville de Bruxelles.

activité 72

d. presque trop court et plutôt agréable ; **Justification :** « Je ne sais plus [...], mais le temps est passé très vite. Moi qui étais pressée d'arriver à destination, je maudissais les inventeurs des trains à grande vitesse. »

2- Lire pour s'orienter**activité 73**

Réponse : b.

activité 74

Réponse : d.

activité 75

Le document :

- permet de situer la région dont on parle ;
- indique où trouver des renseignements la concernant ;
- propose des endroits pour se loger et se restaurer ;
- renseigne sur des activités à ne pas manquer ;
- suggère un moyen de déplacement pendant la visite.

activité 76

1. C'est une valeur sûre (+) – 2. C'est un lieu plein de charme (+) – 3. L'endroit vaut mieux pour son excellente table que pour ses chambres (+ / -) – 4. L'hôtel à la déco aseptisée (-) – 5. Ce restaurant est une véritable institution (+) – 6. Un hôtel où bon goût rime avec courtoisie (+) – 7. Un hôtel qui propose des chambres soignées et calmes mais impersonnelles (+/-).

activité 77

1. pour faire découvrir son travail – 2. un film, la visite d'un musée miniature et une conférence sur l'histoire de l'huître – 3. non ; **justification :** « Si l'ostréiculture n'est présente sur l'Île de Ré que depuis le XIX^e siècle, la Charente-Maritime reste quand même le berceau de cette activité. » – 4. Arsen-Ré – 5. un ostréiculteur.

activité 78

1. Raconter les rapports entre la ville et le nouveau continent (les Amériques) : traite des esclaves, peuplement du Canada par les Charentais dès le XVI^e siècle. – 2. Le « commerce triangulaire » entre l'Afrique, la France et les Amériques. – 3. Du XVIII^e siècle. – 4. Un tableau qui fait partie des collections du musée.

activité 79

1. La Rochelle : convient ; Île de Ré : convient. – 2. La Rochelle : convient ; Île de Ré ; ne convient pas. – 3. La Rochelle : convient ; Île de Ré : ne convient pas. – 4. La Rochelle : ne convient pas ; Île de Ré : convient. – 5. La Rochelle : ne convient pas ; Île de Ré : convient.

activité 80

a. Proximité de la plage :

Convient : Île de Ré « Côte Ouest », Île de Ré « CARLOT »

Ne convient pas : La Rochelle « BAYLE », La Rochelle « Au Paradis »

b. Chambres indépendantes :

Convient : La Rochelle « BAYLE », Île de Ré « CARLOT »

Ne convient pas : Île de Ré « Côte Ouest », La Rochelle « Au Paradis »

c. Sanitaires réservés aux visiteurs :

Convient : Île de Ré « CARLOT »

Ne convient pas : Île de Ré « Côte Ouest », La Rochelle « BAYLE », La Rochelle « Au Paradis »

d. Possibilité d'utiliser le jardin :

Convient : La Rochelle « BAYLE », La Rochelle « Au Paradis », Île de Ré « Côte Ouest », Île de Ré « CARLOT »

e. Place de stationnement :

Convient : La Rochelle « BAYLE », La Rochelle « Au Paradis », Île de Ré « CARLOT »

Ne convient pas : Île de Ré « Côte Ouest »

f. Tarif :

Convient : La Rochelle « BAYLE », Île de Ré « CARLOT »

Ne convient pas : La Rochelle « Au Paradis », Île de Ré « Côte Ouest »,

3-Lire pour s'informer et discuter

activité 81

b. qui est publié sur l'Internet.

activité 82

Rubrique : culture – Sous-rubrique : cinéma

activité 83

c. son dernier film sorti en salles.

activité 87

c. un mélange des deux ; justification : « Sous l'apparence d'une comédie au ton juste, ce qu'elle montre est ingrat, cruel et parfois amer »

activité 84

a., b., d.

activité 86

1. a. une fille aux kilos superflus ; b. un peu immature, complexée par son corps ; c. le chant classique ; d. Marilou Berry – 2. a. écrivain et éditeur ; b. influent, puissant, peut faire d'un écrivain une star du jour au lendemain ; c. goujat, doué d'une capacité de ridiculiser quelqu'un en un seul mot ; d. Jean-Pierre Bacri – 3. Étienne est le père de Lolita – 4. a. envers Étienne : il est aimable et se fait tout petit devant celui qui semble être plus fort que lui. ; b. envers Lolita : il est très grossier et très impoli.

20 • 4- Lire des instructions

activité 87

« Plus Lolita recherche son amour, plus celui-ci s'éloigne, mais elle se soumet par peur de lui déplaire »

activité 88

La vision de la société : avis positif. Justification : « La critique est bien vue, piquante et drôle. » – Les scénarios : avis positif. Justification : « ... un scénario bien ficelé (Comme une image a d'ailleurs reçu le Prix du meilleur scénario à Cannes, en 2004... » Les décors : avis positif. Justification : « ... le décor est aussi bien choisi... »

L'image : avis positif. Justification : « ... et le spectateur se délecte des couleurs chaudes des soirées d'été à la campagne. Ces prises de vue portent à la fois une tension et une douceur grâce à la lumière qui les traverse. Agnès Jaoui a réussi à les allier avec succès au texte... »

activité 89

« il n'y a pas de maître sans esclave »

4- Lire des instructions

activité 90

a. donner des conseils aux propriétaires de piscines – d. faire de la publicité pour la chaîne des magasins Mr. Bricolage.

activité 91

1. vrai – 2. faux – 3. faux – 4. vrai.

activité 92

1. Deux fois par an – 2. Une fois avant l'hiver et la deuxième, pendant la saison d'utilisation de la piscine. – 3. En quatre étapes. – 4. a. un outil ; b. deux produits.

activité 93

1. Les algues – 2. L'algue jaune – 3. Les algicides et les produits préventifs anti-algues.

activité 97

1. Un détecteur électronique – 2. a. à ferme-porte automatique ; b. sans poignée ; c. avec une clé ; d. avec une serrure placée côté piscine – 3. On dit dans ce cas qu'elle est impropre à la baignade. – 4. Le tartre.

activité 98

1. a. – 2. b., c. – 3. b., c.

activité 96

1. a. une clôture ; b. un portillon ; c. des détecteurs électroniques – 2. un produit préventif anti-algues – 3. a. une brosse ; b. un détartrant ; c. un gel dégraissant – 4. a. le verser dans le filtre et les canalisations ; b. les remplir d'eau ; c. laisser agir quelques heures ; d. les rincer abondamment.

ÉPREUVES TYPES**► Activité 97****Exercice****Horaires de cours**

Adapté : ALLIANCE FRANÇAISE

Non adapté : ATALANTE INNOVATIONS

Préparation à un diplôme niveau B2

Adapté : les deux

Logement indépendant

Adapté : ALLIANCE FRANÇAISE

Non adapté : ATALANTE INNOVATIONS

Pratique de la natation

Adapté : ATALANTE INNOVATIONS

Non adapté : ALLIANCE FRANÇAISE

Rencontres avec les habitants de la région

Adapté : les deux.

► Activité 98**Exercice 1**

Ce document a pour but d'informer sur l'évolution des conditions d'achat et de location d'un logement, en fonction des revenus.

Exercice 2

a. Institut d'aménagement et d'urbanisme de la région d'Île-de-France – b. taux d'effort – c. Le chômage s'est accru, les tendances à la hausse du logement ont été confirmées.

Exercice 3

1. a. – 2. c. – 3. b.

Exercice 4

a. Réponses acceptées : 15,7 % (entre 15 et 16%) – b. Plus il augmente, plus elles baissent.

Exercice 5

a. faux. Justification : « Lorsqu'une famille veut déménager, elle choisit de plus en plus d'acheter son logement. » – b. vrai. Justification : (à propos des locataires) « Et on s'aperçoit que le logement pèse plus sur leurs revenus qu'en 1988. »

activité 96

1. a. une clôture ; b. un portillon ; c. des détecteurs électroniques – 2. un produit préventif anti-algues –
 3. a. une brosse ; b. un détartrant ; c. un gel dégraisant – 4. a. le verser dans le filtre et les canalisations ;
 b. les remplir d'eau ; c. laisser agir quelques heures ;
 d. les rincer abondamment.

ÉPREUVES TYPES**> Activité 97****Exercice****Horaires de cours**

Adapté : ALLIANCE FRANÇAISE

Non adapté : ATALANTE INNOVATIONS

Préparation à un diplôme niveau B2

Adapté : les deux

Logement indépendant

Adapté : ALLIANCE FRANÇAISE

Non adapté : ATALANTE INNOVATIONS

Pratique de la natation

Adapté : ATALANTE INNOVATIONS

Non adapté : ALLIANCE FRANÇAISE

Rencontres avec les habitants de la région

Adapté : les deux.

> Activité 98**Exercice 1**

Ce document a pour but d'informer sur l'évolution des conditions d'achat et de location d'un logement, en fonction des revenus.

Exercice 2

a. Institut d'aménagement et d'urbanisme de la région d'Île-de-France – b. taux d'effort – c. Le chômage s'est accru, les tendances à la hausse du logement ont été confirmées.

Exercice 3

1. a. – 2. c. – 3. b.

Exercice 4

a. Réponses acceptées : 15,7 % (entre 15 et 16%) –
 b. Plus il augmente, plus elles baissent.

Exercice 5

a. faux. Justification : « Lorsqu'une famille veut déménager, elle choisit de plus en plus d'acheter son logement. » – b. vrai. Justification : (à propos des locataires) « Et on s'aperçoit que le logement pèse plus sur leurs revenus qu'en 1988. »

activité 96

1. a. une clôture ; b. un portillon ; c. des détecteurs électroniques – 2. un produit préventif anti-algues –
 3. a. une brosse ; b. un détartrant ; c. un gel dégraissant – 4. a. le verser dans le filtre et les canalisations ;
 b. les remplir d'eau ; c. laisser agir quelques heures ;
 d. les rincer abondamment.

ÉPREUVES TYPES**► Activité 97****Exercice 1****Horaires de cours**

Adapté : ALLIANCE FRANÇAISE

Non adapté : ATALANTE INNOVATIONS

Préparation à un diplôme niveau B2

Adapté : les deux

Logement indépendant

Adapté : ALLIANCE FRANÇAISE

Non adapté : ATALANTE INNOVATIONS

Pratique de la natation

Adapté : ATALANTE INNOVATIONS

Non adapté : ALLIANCE FRANÇAISE

Rencontres avec les habitants de la région

Adapté : les deux.

► Activité 98**Exercice 1**

Ce document a pour but d'informer sur l'évolution des conditions d'achat et de location d'un logement, en fonction des revenus.

Exercice 2

a. Institut d'aménagement et d'urbanisme de la région d'Ile-de-France – b. taux d'effort – c. Le chômage s'est accru, les tendances à la hausse du logement ont été confirmées.

Exercice 3

1. a. – 2. c. – 3. b.

Exercice 4

a. Réponses acceptées : 15,7 % (entre 15 et 16%) –
 b. Plus il augmente, plus elles baissent.

Exercice 5

a. faux. Justification : « Lorsqu'une famille veut déménager, elle choisit de plus en plus d'acheter son logement. » – b. vrai. Justification : (à propos des locataires) « Et on s'aperçoit que le logement pèse plus sur leurs revenus qu'en 1988. »

III PRODUCTION ÉCRITE

ACTIVITÉS DE MISE EN ROUTE

activité 99

Situation 1

Type de texte à rédiger : une page de journal intime

À adresser : à soi-même

Éléments à développer dans votre texte : – préciser le moment et le lieu – relater l'événement – faire part de ses sentiments – justifier l'importance de cette rencontre

Situation 2

Type de texte à rédiger : un article de journal

À adresser : à faire paraître dans la rubrique « Mon voyage préféré » du magazine *Voyage*

Éléments à développer dans votre texte : – se présenter – préciser la période et la destination – parler des conditions du voyage et de son déroulement – évoquer des rencontres – parler de l'intérêt de cette expérience – trouver un titre pour l'article

Situation 3

Type de texte à rédiger : une lettre de motivation

À adresser : au directeur des ressources humaines (DRH) de l'entreprise

Éléments à développer dans votre texte : – aucune indication précise n'est fournie, ce qui veut dire que vous devez bien connaître l'organisation de ce type de lettres

Situation 4

Type de texte à rédiger : une note de service

À adresser : au personnel du service qu'on dirige

Éléments à développer dans votre texte : – expliquer les circonstances – annoncer les décisions prises par la direction

Situation 5

Type de texte à rédiger : un message électronique

À adresser : à Corinne (une amie)

Éléments à développer dans votre texte : – annoncer la nouvelle – décrire les circonstances et le déroulement de la rencontre – parler de sa réaction – donner des nouvelles d'Alex – proposer un rendez-vous de retrouvailles à trois

activité 100

Réponse : c.

activité 101

Réponse : a.

activité 102

1. c. – 2. b.

activité 103

Réponse : a.

activité 104

1. b. – 2. a.

activité 105

A. a. 3. ; b. 4. ; c. 2. ; d. 1. – B. Ordre de rédaction : c. annoncer le motif de votre lettre ; d. se présenter en parlant de ses études, de son expérience professionnelle, de ses connaissances... ; b. parler de sa motivation ; a. solliciter un entretien.

activité 106

Corrigé à titre indicatif :

a. Dans l'attente d'un entretien, je reste donc à votre entière disposition pour tout renseignement complémentaire concernant mon parcours professionnel et mes motivations. – b. Ainsi, en travaillant auprès de deux agences de voyage concurrentes, j'ai mis à profit ma connaissance du français, de l'anglais et de l'espagnol par leur pratique au quotidien. J'ai également développé mes capacités d'organisation et d'adaptation en travaillant à la fois en Europe, en Asie et en Amérique Latine. – c. Votre offre parue dans le journal « Liberté » du (*la date*), m'a vivement intéressée. C'est pourquoi je vous propose d'examiner ma candidature. – d. Mon expérience m'a conduite à occuper plusieurs postes de guide, dans différents secteurs. Celui d'une agence européenne de tourisme me passionne. En effet, c'est un secteur dynamique qui permet de démontrer des capacités d'adaptation, le goût du service client et une grande disponibilité.

activité 107

Corrigé à titre indicatif :

a. Je me tiens donc à votre disposition pour vous exposer de vive voix mes motivations à exercer en tant que guide international au sein de votre entreprise. – b. Ainsi, mon expérience professionnelle m'a permis de développer mes capacités d'adaptation, le goût du contact avec une clientèle internationale (anglo-, hispano- et francophone) et mon sens de l'organisation, indispensables au poste de guide international. – c. Suite à l'annonce du (*la date*), publiée

dans « Liberté », j'ai l'honneur de poser ma candidature au poste de guide international dans votre agence. – d. Après avoir terminé mes études d'hôtellerie et de tourisme à l'université de Milan avec une spécialisation en service clientèle, j'ai travaillé pendant deux ans comme guide et accompagnateur au sein de l'entreprise « Club Méditerranée ».

activité 108

1. B : page de journal intime – 2. A : article de journal (le jour de l'examen, votre texte sera manuscrit et vous n'êtes pas obligé de l'organiser en deux colonnes) – 3. D : lettre de candidature (la lettre de candidature rédigée en français est habituellement manuscrite, sauf si on envoie sa candidature par message électronique) – 4. E : note de service – 5. C : message électronique

activité 109

Document D :

a. 11. – b. 9. – c. 10. – d. 7. – e. 8. – f. 12. – g. 1. – h. 2. – i. 4. – j. 5. – k. 3. – l. 6.

activité 110

Document E :

a. 9. – b. 8. – c. 7. – d. 4. – e. 1. – f. 2. – g. 5. – h. 10. – i. 6. – j. 3.

2- Notes, messages et formulaires**activité 129**

Expérience professionnelle : E – Formation et diplômes : C – Langues : D – Connaissances particulières : B – Centres d'intérêt : A.

activité 131**Paris à l'école du jardin citadin**

Je sème, tu tailles, il plante, nous bouturons... La capitale abrite plusieurs ateliers de jardinage dédiés aux mains vertes, novices ou confirmées.

► Au Jardin du Luxembourg (6°)

L'école d'horticulture a été sans doute la première à proposer des cours à Paris. Très prisés, les ateliers débutent en octobre avec une première partie théorique avant de passer à la pratique dans les serres, le jardin ou le verger. Inscription à l'année. Gratuit.

Rens. : 01 42 34 23 62

► À l'école du Breuil (12°)

Dans cet établissement d'enseignement horticole, qui forme des professionnels depuis près d'un siècle, les amateurs peuvent suivre des cours en plusieurs

cycles : verger et potager, culture des fleurs en plein air et des plantes d'intérieur, arbres et arbustes d'ornement, jardin d'agrément.

Rens. : 01 53 66 14 00

► Au parc de Bercy (12°)

« Tout ce qu'il faut savoir pour créer et entretenir un petit – voire minuscule – espace vert à Paris » est enseigné à la maison du jardinage. Chaque samedi, les ateliers proposent de s'initier aussi bien à l'art des murs végétaux qu'à la conception de désert miniature en pots, à la mise en scène d'une terrasse aux accents méditerranéens ou à l'installation d'un potager sur le balcon. Comptez 6 euros par cours.

Rens. : 01 53 46 19 30

www.paris.fr

► Au parc de la Villette (20°)

Pour s'initier à la culture potagère bio et sensibiliser les petits citadins à l'écologie urbaine, direction « les jardins passagers ». Chacun peut y planter, repiquer et observer au fil des séances et des saisons toutes sortes de légumes et de fleurs. En accès libre et gratuit les mercredi, samedi et dimanche après-midi. Visites guidées gratuites les samedi et dimanche à 15 heures.

Rens. : 01 40 03 75 75

www.villette.com

3- Essais et rapports**activité 142**

Corrigé type

ENVIRONNEMENT**Menaces sur les mauvais trieurs****Le recyclage des déchets reste insuffisant**

Plus et surtout mieux. Tel est l'objectif que se fixe l'entreprise Éco-Emballage chargée de l'organisation du tri sélectif des ordures ménagères en France. Avec l'idée que les particuliers qui sélectionnent mal leurs ordures pourraient être pénalisés.

Éco-Emballage a vu le jour il y a treize ans. Les industriels lui versent une cotisation pour éliminer les déchets qu'ils produisent. Avec ce budget, elle passe des contrats avec les collectivités territoriales et les aide à organiser le tri sélectif en prenant en charge la moitié des 12, 60 euros que représente, par an et par habitant, le tri des déchets. Les particuliers payent l'autre moitié.

Mais cette répartition correspond à une moyenne. Le soutien d'Éco-Emballage dépend de la qualité du tri effectué pour lequel toutes les villes n'affichent pas la même performance. Plusieurs rai-

CORRIGÉS III PRODUCTION ÉCRITE

sons à cela : la détermination des collectivités et la discipline des habitants en est une. Mais il apparaît également que le tri sélectif est plus facile dans les zones pavillonnaires qu'en centre-ville où les immeubles ne disposent pas nécessairement de locaux pour accueillir les différentes poubelles.

À Lyon, la moitié des déchets qui échouent dans les bacs spéciaux ne sont pas recyclables. La région parisienne n'est pas non plus très efficace : le mauvais tri avoisine les 35%. À Strasbourg au contraire, grâce à des campagnes de sensibilisation, seuls 10% des

déchets sont mal orientés. En moyenne en France, le taux d'erreur varie entre 20 et 25%.

Du coup, Éco-Emballage prépare une campagne de communication qui aura un double objectif : informatif tout d'abord, pour rappeler les finalités du tri, mais également coercitif. Il s'agit d'organiser des opérations avec les collecteurs de déchets. Si le tri est mal fait, la poubelle ne sera pas vidée et un gros ruban adhésif affichant « refusé » sera collé dessus !

Armelle Durieux

IV PRODUCTION ORALE

2- Prendre part à une conversation

Exercice en interaction / jeu de rôles en situation

Situation n°1

activité 150

1. un touriste et un agent de police – 2. en Normandie, dans une rue, sur un espace de stationnement – 3. du problème de stationnement de la voiture et du ticket non payé – 4. c. – 5. c.

activité 151

Suggestion de réponses : 2. – 4. – 5. – 7. – 8. – 10. – 11. – 12. – 14. – 15.

activité 152

Suggestion de réponses

Je ne ferai pas l'action n°1 – **parce que** : cela risque d'irriter l'agent de police qui est en train d'accomplir sa mission.

Je ne ferai pas l'action n°3 – **parce que** : l'agent de police connaît la loi mieux que moi et que sa mission est de la faire respecter.

Je ne ferai pas l'action n°6 – **parce que** : je dois respecter l'agent de police qui représente la loi et l'ordre public.

Je ne ferai pas l'action n°9 – **parce que** : cela risque de choquer la susceptibilité de l'agent de police qui doit traiter toutes les personnes de la même façon.

Je ne ferai pas l'action n°13 – **parce que** : *Même explication que n°9.*

activité 153

Suggestion de réponses :

a. 7. – b. 5. – c. 4. – d. 3. – e. 2. – f. 6. – formulation en trop : 1.

activité 154

Suggestion de réponses : a. – c. – d.

activité 155

Phrase A : intonation 1, dessin 2 – Phrase B : intonation 2, dessin 3 – Phrase C : intonation 3 ; dessin 3.

activité 156

Proposition de dialogue

1. *Le touriste* : Monsieur l'agent, c'est ma voiture ! Qu'est-ce qui se passe ?

2. *L'agent* : Ah ! c'est votre voiture. Vous tombez bien !

3. *Le touriste* : Mais, vous êtes en train de me mettre une contravention !

4. *L'agent* : Oui, je vous mets une contravention car vous n'avez pas payé le stationnement.

5. *Le touriste* : Mais je ne savais pas que le stationnement était payant le samedi... je pensais que c'était gratuit tout le week-end.

6. *L'agent* : C'est pourtant écrit clairement que le stationnement est payant tous les jours de la semaine, excepté le dimanche !

7. *Le touriste* : C'est vrai, je me suis trompé, mais vous savez, je ne comprends pas bien le français, j'avoue que j'ai mal lu les indications...

8. *L'agent* : Ce n'est pas une raison ! Moi, je ne fais pas de différence entre les conducteurs !

9. *Le touriste* : S'il vous plaît, monsieur l'agent, je vous en prie, soyez compréhensif... ! Vous savez, ce n'est pas toujours évident de connaître toutes les lois et tous les règlements quand on est étranger dans un pays... vous pouvez faire une exception !

10. *L'agent* : Et si je faisais à chaque fois des exceptions, qui paierait les contraventions ?

11. *Le touriste* : Écoutez, monsieur l'agent, c'est un malentendu, je vous présente toutes mes excuses. Si j'avais su que c'était payant le samedi, j'aurais payé le ticket, bien évidemment... Je suis vraiment désolé d'avoir commis une infraction.

12. *L'agent* : Bon... C'est bon pour cette fois-ci ! mais la prochaine fois... !

13. *Le touriste* : Ah ! monsieur l'agent ! Vous êtes très compréhensif, je vous promets que je ferai attention la prochaine fois et que je vérifierai bien les indications !

Situation n°2

activité 157

A. 1. d. ; 2. b. ; 3. b. ; 4. c. – B. Suggestion de réponses : a. ; d. ; e. ; g. – C. J'éviterai de parler des sujets b. et h. (la religion et la politique) parce que ce sont des sujets trop personnels et privés, parce que ce sont des sujets trop sérieux pour cette situation et qu'ils risquent de provoquer des disputes. J'éviterai aussi de parler des sujets c. et f. (le montant du salaire gagné et les problèmes d'argent) car ce serait considéré comme très indiscret.

activité 158

Suggestion de réponses : 1. – 3. – 4. – 6. – 7. – 9. – 10. – 11. – 12.

activité 159

Suggestion de réponses :

1. Si tout se passe bien avec mon travail, mon ami(e) et moi, on s'installera à Strasbourg sinon on changera de région.
2. Passe-moi ton adresse électronique, je te donne la mienne !
3. Non ce n'est pas possible ! Toi ? ici ? C'est incroyable !
4. Est-ce que tu comptes rester définitivement à Paris ?
5. Mais oui ! C'est bien toi ! Je n'en crois pas mes yeux ! Je te reconnais maintenant !
6. Qu'est-ce que tu as fait, depuis tout ce temps ?
7. Et toi, qu'est-ce que tu as fait depuis notre dernière rencontre ?
8. Ça alors ! Mais c'est bien toi !
9. Actuellement, je travaille pour une entreprise de publicité.
10. J'habite toujours à Strasbourg mais je bosse depuis un an pour le Conseil de l'Europe en qualité de traducteur.
11. Après ma thèse de doctorat, j'ai fait des stages à l'étranger pendant un an.
12. Je n'envisage pas de quitter l'Alsace pour le moment.
13. Est-ce que tu habites toujours à Strasbourg ?
14. Il faut absolument qu'on organise quelque chose ensemble bientôt.
15. Comme tu as changé !
16. Oui, je pense que, quand j'aurai plus d'expérience, je créerai ma propre entreprise de traduction.

activité 160

Suggestion de réponses : a. : 3., 5., 8. - b. : 15. - c. : 6., 13. - d. : 7. - e. : 4. - f. : 9., 10., 12. - g. : 11. - h. : 1., 16. - i. : 14. - j. : 2.

activité 161

Suggestions de réponses : b. - e. - f. - g.

activité 162

1. Phrase A : intonation 3, dessin 2 - Phrase B : intonation 2, dessin 3 - Phrase C : intonation 1, dessin 3.
2. Rythme et prononciation 3.

activité 163

Proposition de dialogue possible :

L'ami à la terrasse (A1) : Abdel ! Abdel ! C'est moi Jean-François, Jean-François Lemayeur... tu te souviens ?

L'ami passant (A2) : Jean-François... ; Jean-François Ah oui, Lemayeur ; Jean-François Lemayeur ! J'y suis !... Non ce n'est pas possible ! Toi ? ici ? C'est incroyable !

A1 : Eh oui, c'est bien moi ! Mais dis-moi, qu'est-ce que tu fais là ?

A2 : Eh bien tu vois, je me promène et je profite du soleil ! Et toi qu'est-ce que tu fais ici ?

A1 : La même chose que toi ! je profite du beau temps et je prends le temps de lire un bon livre à la terrasse de ce café.

A2 : Dis-moi, comme tu as changé !

A1 : Écoute, plutôt que de rester debout, on pourrait prendre un café ensemble, ça te dit ? Tu as le temps ?

A2 : Volontiers, avec plaisir, c'est une excellente idée !

A1 : Voilà, alors raconte, qu'est que tu as fait depuis tout ce temps ?

A2 : Après ma thèse de doctorat, j'ai fait des stages à l'étranger pendant un an. »

A1 : Et maintenant, qu'est-ce que tu fais comme travail ?

A2 : Actuellement, je travaille pour une entreprise de publicité en région parisienne.

A1 : Et c'est un travail qui te plaît ?

A2 : Oui bien sûr, même si on bosse toujours sous pression. Et toi qu'est-ce que tu deviens depuis tout ce temps ?

A1 : J'habite toujours à Strasbourg. Mais je bosse depuis un an pour le Conseil de l'Europe en qualité de traducteur.

A2 : Écoute, il faut absolument qu'on reste en contact et qu'on organise une petite soirée ensemble.

A1 : Oui, tu as tout à fait raison.

A2 : Alors, passe-moi ton adresse électronique, et je te donne la mienne !

Situation n°3**activité 164**

Suggestion de réponses :

1. a. faux ; b. faux ; c. vrai ; d. on ne sait pas - 2. c. - 3. b. - 4. b. - 5. b.

activité 165

Suggestion de réponses :

Vous : e., f., h. - Votre ami : a., b., c., g. - Les deux : d., i., j.

activité 166

Suggestion de réponses :

1. Combien de temps vas-tu rester sur place ?
2. J'arriverai dimanche soir et je séjournerai sur place pendant deux semaines.

3. Je te conseillerais de **visiter** le centre-ville en bus / à pied.
4. Ne perds surtout pas ton temps dans le **quartier des affaires**.
5. Combien faut-il **payer** pour aller dans un bon restaurant ?
6. C'est une région rurale, avec des paysages **naturels magnifiques** et encore **préservés**.
7. Bonjour, c'est Isabelle à l'**appareil**.
8. Qu'est-ce que tu **as fait** depuis la dernière fois qu'on s'est vus ?
9. Je t'appelle pour te demander **des conseils et des informations**.
10. J'envisage de **prendre des vacances** et d'**aller** dans ton pays, je **voudrais visiter le maximum de choses**.

Paroles dites par mon ami(e) : n° 5. – 7. – 9. – 10.

Paroles dites par moi-même : n° 3. – 4. – 6.

Paroles dites par mon ami(e) ou par moi-même : n° 8. – 2. – 1.

Actions correspondantes : 1. j. – 2. i. – 3. h. – 4. f. – 5. g. – 6. e. – 7. c. et b. – 8. d. – 9. g. – 10. a.

activité 167

Suggestion de réponses : 1. – 3. – 5. – 6.

activité 168

Proposition de dialogue :

A : Bonjour, c'est Isabelle à l'appareil.

B : Ah ! Isabelle, bonjour, comment vas-tu ?

A : Très bien, merci. Écoute, je t'appelle pour te demander des conseils et des informations.

B : Mais bien sûr, qu'est-ce que je peux faire pour toi ?

A : Voilà, j'envisage de prendre des vacances et d'aller dans ton pays, je voudrais visiter le maximum de choses.

B : Ça, c'est une excellente idée !

A : Dis-moi, à quoi ressemble ta région natale ?

B : C'est une région rurale, avec des paysages naturels magnifiques et encore préservés. Mais raconte-moi, combien de temps vas-tu rester sur place ?

A : Eh ! bien, j'arriverai un dimanche soir dans la capitale et je séjournerai sur place pendant deux semaines. Qu'est-ce que tu me conseillerais de faire dans la capitale ?

B : Je te conseillerais de visiter le centre-ville en bus / à pied. Surtout, ne perds pas ton temps dans le quartier des affaires.

A : Combien faut-il payer pour aller dans un bon restaurant ?

B : Si tu restes dans le centre-ville, tu pourras trouver d'excellents petits restaurants traditionnels pour pas très cher.

Situation n°4 :

activité 169

1. un(e) client(e) et un plombier – 2. b. – 3. a. – 4. a. – 5. c. – 6. a.

activité 170

Suggestion de réponses :

Vous, client(e) : a., b., g., i. – Le plombier : c., h. – Les deux : d., e., f.

activité 171

1. Vous aviez dit que la **facture finale** ne dépasserait pas le montant du devis.
2. Il faut absolument que nous trouvions **une solution qui arrange tout le monde !**
3. Je suis vraiment **désolé** que vous soyez mécontent(e).
4. Si vous ne **payez** pas la facture, **nous réglerons le problème au tribunal !**
5. Je **n'accepterai jamais** vos nouvelles conditions !
6. Ce n'est pas de ma **faute !** Le travail a été plus long que prévu et j'ai dû **utiliser** du matériel **beaucoup plus cher**.
7. Je suis très déçu de **votre attitude, cette manière de faire n'est pas honnête !**
8. C'est **inadmissible !** C'est scandaleux ! Vous n'avez pas le **droit !**

Qui parle ?

Suggestion de réponses :

Vous : 1., 5., – Le plombier : 3., 4., 6. – Les deux : 2., 7., 8.

activité 172

1. Suggestion de réponses : b. – d. – f.
2. J'**éviterai** : a. de me mettre en colère **parce que** cela risque de créer une mauvaise ambiance et de mettre le plombier dans une disposition d'esprit négative. – c. et e. d'aller faire un scandale dans la boutique du plombier **parce que** ce n'est pas correct et que je risque de provoquer l'agressivité du plombier au lieu de le rendre coopératif.

activité 173

Phrase A : intonation 2, dessin 1 – Phrase B : intonation 3, dessin 2 – Phrase C : intonation 3, dessin 3.

activité 174

Proposition de dialogue :

La cliente (C) : Allô monsieur Jacquemart, ici madame Letourneur. Je viens de recevoir votre facture et je ne comprends absolument pas ce qui se passe... Comment se fait-il que la facture soit 50% plus chère que le devis ?

Le plombier (P) : Oh, vous savez, ce n'est pas de ma faute ! Le travail a été plus compliqué et plus long que prévu et j'ai dû utiliser du matériel beaucoup plus cher.

C : Mais vous aviez dit que la facture finale ne dépasserait pas le montant du devis !

P : Oui je sais, mais comme je viens de vous le dire, les travaux ont demandé plus de temps et du matériel de qualité supérieure pour garantir un bon résultat. Le travail a été fait, et bien fait : vous devez payer !

C : Monsieur Jacquemart, je suis très déçu de votre attitude, cette manière de faire n'est pas honnête, c'est illégal !

P : Je suis vraiment désolé que vous soyez mécontente, mais attention, madame Letourneur, si vous ne payez pas la facture nous réglerons le problème au tribunal !

C : Je n'accepterai jamais vos nouvelles conditions !

P : Eh ! bien je vous attaquerai en justice !

C : C'est inadmissible ! C'est scandaleux ! Vous n'avez pas le droit ! J'appelle tout de suite mon avocat !

P : C'est parfait : vous appelez votre avocat, moi, j'appelle le mien !

C : Monsieur Jacquemart, soyez raisonnable, il faut absolument que nous trouvions une solution qui arrange tout le monde !

P : Je suis tout à fait d'accord avec vous, madame Letourneur !

C : Écoutez, comme je vous l'avais déjà dit, je fait le projet de rénover bientôt ma salle de bains... Si vous baissez la facture, je ferai faire les travaux par votre entreprise... à des conditions avantageuses bien sûr !

P : Je vois que vous avez le sens des affaires, madame Letourneur !

C : Eh bien, vous voyez, monsieur Jacquemart, en discutant, on trouve toujours une solution !

P : Eh oui madame Letourneur, vous avez raison ! Ça ne sert à rien de s'énerver !

Situation n°5

activité 175

1. un(e) client(e), un agent de la SNCF – 2. c. – 3. b. – 4. b.

activité 176

Suggestion de réponses :

Vous : a., b., d., i. – L'agent SNCF : e., g., h. – Les deux : c., f.

activité 177

Suggestion de réponses :

1. Je vous remercie pour votre gentillesse et pour toute votre patience.
2. Quel autre jour de cette semaine et à quelle heure pourriez-vous partir, au plus tard ?
3. Vous auriez dû faire votre réservation plus tôt !
4. J'aimerais faire une réservation TGV.
5. Écoutez, il nous reste encore une place en première classe, mardi 9 août à 12 h 50.
6. Pourriez-vous partir plus tard dans la semaine ?
7. Je dois absolument arriver à Montpellier, au plus tard lundi 8 août en début d'après-midi.
8. Je suis désolé(e), mais tous nos trains sont complets jusqu'au mardi 9 août.
9. Il me faudrait un billet en seconde classe pour Montpellier, le dimanche 7 août après midi à 14 h 33.

Vous, client(e) : 1., 4., 7., 9. – L'agent SNCF : 2., 3., 5., 6., 8.

activité 178

Suggestion de réponses :

Vous, client(e) : 2., 5. – L'agent SNCF : 2., 3., 5.

activité 179

1. *Suggestion de réponses :*

Le client devra éviter : a. de se mettre en colère parce que cela risque de bloquer la coopération de l'agent SNCF. – c. de s'obstiner à ne pas changer ses plans initiaux parce qu'il ne pourra pas trouver de solution s'il ne fait pas preuve de flexibilité. – d. de critiquer la société SNCF parce que cela n'apporte pas de solution et risque d'irriter l'agent SNCF.

2. *Suggestion de réponses :*

L'agent SNCF devra éviter : d. de refuser de continuer à servir le/la client(e) parce que cela risque de donner une mauvaise image de la SNCF et le/la client(e) risque de porter plainte auprès de la direction.

activité 180

Proposition de dialogue :

Client(e) (C) : J'aimerais faire une réservation TGV. Il me faudrait un billet en seconde classe pour Montpellier, le dimanche 7 août après midi à 14 h 33.

Agent SNCF (A) : Je suis désolé, mais tous nos trains sont complets jusqu'au mardi 9 août. Pourriez-vous partir plus tard dans la semaine ?

C : C'est impossible ! Je dois absolument arriver à Montpellier, au plus tard lundi 8 août en début d'après-midi.

A : Dans ce cas, vous auriez dû faire votre réservation plus tôt... Quel autre jour de cette semaine et à quelle heure pourriez-vous partir, au plus tard ?

C : Comme je viens de vous le dire, je dois absolument être à Montpellier au plus tard lundi 8 août en début d'après-midi... J'ai un ami qui m'attend pour me passer les clés de son appartement qu'il me prête pendant son absence...

A : Ah ! là, je ne peux rien faire pour vous... Vous allez devoir trouver un arrangement avec votre ami...

C : Mais c'est impossible ! Il part en Chine le même jour, il ne peut pas reporter son départ !

A : Écoutez, je vois là qu'il nous reste encore une place mais en première classe, mardi 9 août à 12 h 50 ; cela pourra-t-il vous convenir ?

C : Très bien, je n'ai pas le choix... En tout cas, je vous remercie pour votre gentillesse et votre patience.

Situation n°6**activité 181**

1. deux ami(e)s – 2. informelle – 3. on ne peut pas savoir – 4. après des examens – 5. une personne est soucieuse et hésite à sortir avec des amis – 6. d'une proposition de sortir le soir entre amis.

activité 182

Suggestion de réponses :

Vous : a., b., d., f., g., j. – *Votre ami(e) :* e., k. – *Les deux :* c., h., i., l.

activité 183

1. *Suggestion de réponses :*

1. C'est bon, tu as gagné ! Je veux bien **vous accompagner**, à condition de **ne pas rentrer pas trop tard**.

2. Tu ne devrais pas **rester tout(e) seul(e)** et t'isoler. Ça ne sert à rien de penser à tout cela ! Les jeux sont faits !

3. À ta place, j'**oublierais** tout cela et j'en profiterais **pour m'amuser** !

4. Si tu **restes** tout(e) seul(e), tu risques de te faire du souci et de déprimer.

5. Tu sais, je ne pense pas que **sortir entre copains** soit une bonne chose pour moi.

6. Ça te dirait **d'aller au restaurant** avec nous ? On pourrait ensuite **sortir en boîte** !

7. Ah ! là, je ne **partage pas** ton point de vue !

8. Alors ! raconte un peu, comment **se sont passés** tes examens ? Est-ce que tu penses avoir réussi ?

9. Alors ! Comment **vas-tu** après toute cette semaine d'examens ?

10. Désolé(e), mais je pense qu'il est préférable que **je reste chez moi** pour me reposer.

11. Dis-moi, qu'en penses-tu ? Qu'est-ce que **tu ferais** à ma place ?

12. Ne **relis** surtout pas tes cours pour faire des **vérifications** !

Actions correspondantes (suggestion de réponses) :

1. k. – 2. j. – 3. g. – 4. f. et h. – 5. c. – 6. d. – 7. l. – 8. b. – 9. a. – 10. e. – 11. i. – 12. j.

2. *Proposition de remise en ordre des paroles échangées*

Personnage A : Alors ! Comment vas-tu après toute cette semaine d'examens ? » (n°9)

Personnage B : Oh ! tu sais, je suis **plutôt très fatigué(e) et toujours très concentré(e)**... Je **n'arrête pas de penser à ce que j'ai pu écrire ... les épreuves étaient dures, tu sais ...**

A : Tu ne devrais pas rester tout(e) seul(e) et t'isoler. Ça ne sert à rien de penser à tout cela ! Les jeux sont faits ! (n°2)

B : Je **sais, mais je préfère rester seul(e), relire mes cours et faire le point dans ma tête...**

A : Ne relis surtout pas tes cours pour faire des vérifications ! (n°12)

Si tu restes tout(e) seul(e), tu risques de te faire du souci et de déprimer... (n°4)

B : Je **le sais bien, mais** dis-moi, qu'en penses-tu, **toi ?** Qu'est-ce que tu ferais à ma place ? (n°11)

A : À ta place j'**oublierais** tout cela et j'en profiterais pour **m'amuser** ! (n°3)

Ça te dirait **d'aller au restaurant** avec nous ? On pourrait ensuite **sortir en boîte** ! (n°6)

B : Tu sais, je ne pense pas que sortir entre copains soit une bonne chose pour moi. (n°5)

Désolé(e), mais je pense qu'il est préférable que je **reste chez moi** pour me reposer. (n°10)

A : Ah ! là, je ne **partage pas** ton point de vue ! **Ç'est ce que j'appelle se faire du mal pour rien** ! (n°7)

B : C'est bon, tu as gagné ! je veux bien vous **accompagner**, à condition de **ne pas rentrer pas trop tard**. (n°1)

activité 184

Suggestion de réponses : 2. – 5. – 6.

3- S'exprimer en continu

Monologue suivi / expression d'un point de vue à partir d'un document déclencheur

activité 186

Suggestion de réponses :

1. C, G, H – 2. A – 3. non représenté – 4. E – 5. B – 6. F, I – 7. D, I – 8. L – 9. B – 10. non représenté – 11. K – 12. J – 13. non représenté – 14. non représenté.

activité 187

Suggestion de réponses :

A : 1. – B : 1. – C : 4. – D : 4. – E : 4. – F : 2. – G : 12., 4.

activité 189

Suggestion de réponses :

A1/B4 – A2/B6 – A3/B7 – A4/B1 – A5/B12 – A6/B2 – A7/B3 – A8/B14 – A9/B5 – A10/B10 – A11/B9 – A12/B13 et B1 – A13/B10 – A14/B11

activité 190

Groupe 1. Thème : les relations personnelles avec les autres

Autres questions sur le même thème :

- L'amitié entre un homme et une femme, est-ce facile ?
- Les vrais amis sont-ils nombreux dans la vie et pourquoi ?
- Avoir des amis d'âges très différents, est-ce possible ?

Groupe 2. Thème : l'écologie, l'environnement

Autres questions sur le même thème :

- Quels sont les problèmes écologiques les plus importants ?
- Que faudrait-il faire pour rendre les gens plus concernés par les problèmes de l'environnement ?
- Quel mode de vie préférez-vous : la vie rurale ou la vie urbaine ?

Groupe 3. Thème : l'homme et les animaux

Autres questions sur le même thème :

- Quelles sont les personnes qui adorent les animaux domestiques de compagnie ?
- Que pensez-vous des spectacles utilisant des animaux (cirques, corridas) ?
- Certains animaux sont-ils les meilleurs amis de l'homme ?

30 • 3- S'exprimer en continu

Groupe 4. Thème : les relations entre les genres (hommes/femmes)

Autres questions sur le même thème :

- Dans la vie quotidienne, qui doit s'occuper des tâches ménagères ?
- Est-ce plus difficile pour une femme de réussir professionnellement ?

Groupe 5. Thème : l'école, l'éducation, les études

Autres questions sur le même thème :

- À votre avis, qu'est-ce qu'il est important pour les enfants d'apprendre à l'école ?
- L'école doit-elle être obligatoire ?

Groupe 6. Thème : le travail, le monde professionnel

Autres questions sur le même thème :

- Réussir sa vie professionnelle, qu'est-ce que cela veut dire ?
- La vie professionnelle peut-elle mettre en danger la vie personnelle ?

Groupe 7. Thème : les technologies, le progrès scientifique

Autres questions sur le même thème :

- Préférez-vous communiquer par message électronique ou par lettre ?
- Nos grands-parents vivaient-ils mieux que les générations actuelles ?

Groupe 8. Thème : l'écologie, l'environnement

Autres questions sur le même thème :

- Quand vous faites un voyage pour découvrir un nouveau pays, quels types d'activités préférez-vous faire ?
- Quels types de voyage préférez-vous : les voyages organisés par les tours opérateurs ou bien les voyages individuels ?

Groupe 9. Thème : l'argent, la consommation

Autres questions sur le même thème :

- L'argent donne-t-il de la liberté ?
- Les grandes marques influencent-elles vos achats ?

Groupe 10. Thème : les loisirs

Autres questions sur le même thème :

- Avoir des loisirs, est-ce important ?
- Quelle place les loisirs ont-ils dans votre vie ?

Groupe 11. Thème : les médias

Autres questions sur le même thème :

- La presse écrite donne-t-elle des informations plus

précises et plus sérieuses que les journaux télévisés
 – Faites-vous confiance aux médias pour vous informer ?

Groupe 12. Thème : la vie citoyenne, la vie associative

Autres questions sur le même thème :

- Quelles sont les causes humanitaires les plus importantes dans le monde ?
- Si vous aviez la possibilité de vous engager pour une cause (non politique, non religieuse) laquelle choisiriez-vous ?

activité 191

Suggestion de réponses :

1. e. – 2. g. – 3. i. – 4. f. – 5. b. – 6. c. – 7. d. – 8. a. – 9. h.

activité 192

Suggestion de réponses :

1. b. – 2. d. – 3. f. – 4. g. – 5. e. – 6. h. – 7. i. – 8. c. – 9. a. – 10. j.

activité 193

Suggestion de réponses :

1. c. – 2. e. – 3. g. – 4. b. – 5. f. – 6. d. – 7. a.

ACTIVITÉS D'ENTRAÎNEMENT À L'EXPOSÉ

activité 194

- A. 1. c. – 2. b. – 3. a. non ; b. oui ; c. non ; d. oui – 4. b.

B. Réponse : b.

C. et D. *Réponses personnelles.*

activité 195

A. 1. c. – 2. b. – 3. a.

B. d. – e. – h.

C. *Proposition de réponses (questions à se poser) :*

– La période des soldes est-elle le meilleur moment pour faire des achats ?

– Qu'est-ce qui pousse les consommateurs à faire les soldes ?

– Les relations entre les banques et les clients sont-elles toujours bonnes ?

(Réponses personnelles)

D. *Réponses personnelles*

activité 196

A. 1. b. – 2. b.

B. a. – d. – f.

C. et D. *Réponses personnelles*

activité 197

A. Réponse : c.

B. b. – d. – f.

C. et D. *Réponses personnelles*